青島大新民報
郵政登記認爲第三類新聞紙類
發行所　青島特別市山東路六號　青島大新民報社
報費　每份八分　每月一元五角　郵費三角五分
廣告費　每行一次　一元
各部電話　董事室　編輯局　營業局　印務局　傳達處　23222
東京支社　京橋銀座西七ノ二　大阪支局　天王寺佈人町五三

中國建軍方針
今後注重於質的方面
訪滿中郝鵬等中將談

(新京十七日中華社電)爲視察滿洲國軍狀況訪滿中之郝鵬擧中將、劉郁芬中將、鮑文樾中將、駐日中國大使館武官蕭叔萱少將、及由南京同行之日中國派遣軍總司令部團本中佐等一行、十六日午後六時左十五分抵新京、由團長郝鵬擧中將代表一行發表談話如次：此次視察日本及滿洲國軍各設施、使余深感者、乃日滿兩軍幹部及兵卒間、均富熱誠信念者也、建國日雖淺、但我中國能學如此成效、實甚困難、然今後吾國不得不慎重考慮、至我軍建方針、乃置於由軍隊政權引誘多數兵士之重點、今後如其重量、不如注重質的方面、以期建設紀律整齊之精鍊軍云云。

汪主席視察沙面

(廣州十七日中華社電)滯于廣州之汪主席、十六日午後三時半、偕同陳廣東省政府主席、赴沙面視察、對自大東亞戰爭始由英國隸屬中解放之沙面、視察約四十分之久、感慨頗深云。

派員訪問香港總督

(香港十七日中華社電)視察華南政情於廣州滯留中之汪主席、爲對磯谷香港佔領地總督表示敬意、已派遣蕭古宏上將赴香港、該將軍十六日午後乘船經海路到達香港、即訪磯谷總督、進行種種懇談、當晚會出席總督之招宴云。

遭日機不斷空襲
澳政府恐慌萬狀

(里斯本十七日中華社電)因日本航空部隊攻擊澳洲益形激化、已遭遇最惡事態之澳洲政府、動員全機能、據美國資來電稱、澳政府遭日空軍不斷空襲、深感陸上監視哨之不足、特增設大批全國監視哨、尤其計劃於中部沿岸地帶及重要都市內外設置監視哨網、同時以强化現在補助隊爲目的、大肆呼籲全國民、希望踴躍參加、且以强化之補助隊配屬於各監視哨、以謀强化空襲時之防空隊、一方軍需生產方面今仍未達成戰時增產目的、卡珍首相十六日發表、樹立戰時生產計劃要求國民之協力、然產業團體能否承認將政府一般工人配置於軍需工業之權利、尚未決定、愛國公債更無成效、故政府十六日重新蹶勵國民之愛國心云。

南美通商受重大影響

(阿根廷京城十七日中華社電)由於德國公佈擴大交戰水域之宣言、至使加拿大美國與南美諸國通商、受到重大之影響、以巴西物資尤感缺乏、據巴西京城消息稱、最先受到打擊者爲巴西新聞界所用紙張缺乏之、各報用紙均紛紛縮減、如果此情形持久、新聞紙不能共輸入、則巴西之報紙於今後兩個月內、即將作別、向來巴西出版報紙計有八百餘種、年需輸入紙七萬噸、今後最低限度每月亦需輸入紙四千噸、至此終難實現巴西之現狀、極爲苦悶概見無遺矣。

航空母艦全滅後
美計劃再建五十萬噸
遠水難救近火不啻紙上談兵

(里斯本十七日路透電)於夏威夷海戰、珊瑚海海戰、中途島海戰之三大海戰、潰滅美航空母艦主力、其殘存母艦僅一、二艘而已、而美海軍航空兵力亦陷於全滅悲境、一方因戰艦主力之毀失則美海軍兵力已日趨低下、故海軍當局大爲狼狽、其窮餘一策、據華盛頓來電稱：衆院海軍委員會主席文生、頃通告衆院稱、鑒於美國航空母艦之全滅、該委員會會於十六日通過撥款八十五萬萬美元、建造航空母艦五十萬噸、文生曾力陳該案對廣闊作戰之緊要性云云、然建造如斯大量航空母艦、決非容易、即總動員美全國造船能力、而欲造五十萬噸者、亦需十年以上之歲月、故挽回大東亞戰頹勢已不可能、惟此項計劃乃紙上建艦計劃而已矣云。

美財政惡劣
建造船舶計劃悲觀

(布宜諾斯艾利斯十七日中華社電)美總統於六月十一日國會席間、要求三百九十四億美金支出權限、如斯、則加上一九四〇年六月國防計劃實施以來之美政府預算、實突破二千億美金之天大額、唯此種大總統之膨脹財政政策、使各界人士深切憂慮、然反映此種財政膨脹、則美經濟急速趨向惡性通貨膨脹一途突進、諸如農產物價之騰貴、已由政府提高平衡價格而暴露無遺、去三月十五日發表之農產物平衡價格、較之前月驟見提高、關於此項事宜、紐約財界方面認爲不拘政府採取如何農產物價抑制策、實不能阻止物價騰貴也、據美財務省發表、一九四一年中由美國向海外逃避之外國資本總額四億九千七百萬美金、而短期對外信用借款幾額僅減少二億八千七百萬、此從來認爲美國爲良好逃避地者、深有意外之感、然其逃避之一因根據者、乃使美國向子完全壞殆盡、按此原因乃通貨膨脹進憂慮與戰爭憂慮或戰爭慘敗有以致之、今後因美國經濟窮困深刻、則此傾向將益形促進也、唯美國現在已非世界資本安住所、此乃除本年第一期諸會社收益狀況少數例外、由急激減少一事觀之、即可瞭然、唯收益減少主要原因乃大肆從事軍需生產及由物價騰貴以及原價統制之强化而增稅等使然、尤其軍需工業或重工業方面之收益減少、益形顯著、例如德島杜社較之前年同期減少三成、即培爾里盟鋼製鋼亦均減少四成九分、唯此種現象乃憂慮軍需生產擴充將遭破壞有以致之、造船不足仍依然深化、最近美國關於船舶問題、抱有悲觀的見解者頗多、蓋鑑於美船迄今日、例如由波斯頓銀行週報刊載之被擊沉數目、遠超造船數目觀之改善事態希望已甚渺茫、至德爾曼爲首席之建造船舶問題對策特別委員會、亦以其報告書指摘海事委員會所預想擊沉數日趨減少之矛盾、然此種希望已無、緣對海事委員會之發表之不當大肆反對、然海事委員會亦將船員不足日甚一事向政府泣訴、希望從速講求對策、故環繞建造船舶問題、則各方面莫不憂慮事態重大化云。

美物資缺乏
軍備尤不足

(東京十六日中華社電)據東京日日新聞紐約城電、自開戰以後、誇爲民主國兵工廠之美國、於參戰後、亦暴露軍備不足之窘狀、據此間所接華盛頓消息稱、美總統羅斯福十五日在下院發表演說、說明美國在戰時獲得資材之困難情形、其言有曰美國出租軍火予外國、早非一方面之事、美國將大批資材輸往同盟諸國、同時亦切需同盟國之大批物資、良以美國工場須使用美國製造之重工業機器、及仰求海外輸入大批原料資材也、渠最後並稱美國海岸已裝置外國製大砲、以資防禦云、美國軍備之不足、於此可

印佛勒族暴動
反英活動益趨深刻
酋長率部從事奮鬥中

(里斯本十七日中華社電)在印度孝德地方佛勒族之反英暴動、益形深刻化中、據情報傳、英當局已於該地方逮捕約二百名獨立黨印度人、再佛勒族酋長之名斯克布加爾尼夏、通稱波拉果、本年三十四歲、其祖代均反英主義者、尤其富於熱烈印度獨立思想、一九三〇年爲英當局投獄、出獄後再從事指導反英運動、惟現在則率部約一萬二千名同志、隨近時機烈化中之全印度之獨立運動、而正從事活動將爲各方面注目云。

自大東亞戰爭勃發以來、因相繼敗戰之新聞網傳、而使其憂鬱生活之全華北斷交國人二百名、集合北京後、十五日由北京站乘車離燕赴滬、直途歸國云。(圖爲集合北京站之外人)

美國人輕佻浮滑
專肆誇大宣傳
明眼英人痛心疾首

(斯德哥爾摩十七日中華社電)美國爲掩飾太平洋全面敗戰、傾舉全力實行反宣傳、對之、則真摯觀察事態之英國人、根據英國一年有餘之經驗、且立脚於實戰如何困難之認識、對美國人輕佻浮滑、唱中痛心疾首、諸如當地達格里斯特報亦於十五日報上刊載「英國憂慮大東亞戰之美國樂觀」、其要旨如次、惟美國經濟之無根樂觀論、已於前二三週間傳入英國、然富於真摯認識之人士、對此極形憂慮、至美國通訊消息方面、認爲關於太平洋戰、若無充分自信、則太平洋戰前途將毫無光明、同時英國與道消息方面、對關於攻擊中途島之美國誇大報道、頗感不安、而對美太平洋艦隊司令長官美尼次見、關於該海戰之發表等、亦認爲反宣傳、特加以警戒、且英國對日本軍一部在阿留地安群島登陸之報道、將該地區起毀重事態一節、始終未能忘懷也。

英溫莎公
抵華盛頓

(里斯本十七日中華社電)據華盛頓電稱、西印度英領波哈馬總督溫莎公十六日爲與美國波哈馬通商再開交涉、已抵華盛頓云。

歐第二戰線
不過對蘇聯供給物資
欲達成效果頗爲不易

(布宜諾斯艾利斯十六日中華社電)據紐約泰晤士報所載倫敦特電稱、關於設置歐洲第二戰線之可能性、所論如次：關於設置歐洲第二戰線、因英蘇及美蘇宣言、英國民一般關於戰爭之見透、抱樂觀的希望、但另一方軍事專門家等、設置第二戰線所須十萬將兵與輕逆其相當裝備、必須一萬噸級船舶四百隻、而爲掩護上陸作戰、不能不掌握制空權、設置效果的第二戰線、視爲不容易達成、一方英美以今夏爲期、開始積極行動、擬使德國疲於神經戰、而出以作戰、前此英空軍對羅斯特克、留貝克、克隆、耶黍爾等處之空襲結果、並無何等重大影響、美國陸軍航空部隊司令官亞爾特德斯謂「僅以空軍到底不能勝利、須依陸海軍之協同作戰、始能達其目的」云、聯合國方面所誇示設置所謂第二戰線、結局不過止於對蘇聯供給物資之程度而已。

峇里島大海戰
荷軍官暢談敗戰經過

(龍目島十七日福井海軍報道班員電)記者於日軍實行小巽他列島戡定作戰時、在龍目島東岸登陸、不圖發見斯美特機關中尉、佛爾久斯少尉以下十一名之荷蘭官兵在此島爲俘虜、得聞敗戰荷蘭方面關於峇里島海戰之談話如次：二月十九日我等乘驅逐艦皮特海、經峇里島東方洋面、與僚艦同東航行、月夜甚美、我見此星月忘起鄉愁、乃在甲板上以口笛吹出故國之歌、突然有令停止口笛者、一時爲夜十一時半、艦全體皆爲激烈探照燈光所照、船員張皇不知所措、大呼「敵至矣、敵至矣」、然荷不確認敵艦爲何種、其間敵方彈已經炸裂、吾等頭上彈片、木片、鐵片等、降落如雨、第一彈在煙筒、第二彈在士官室爆炸命中、遂使船員益形狼狽、艦中人聲嘈雜、混亂情形不可名狀、良久船員配置武裝、發射第一彈轟然一聲、吾等一同由艦中解放矣、我艦有船員百五十名、備有四門高射機關槍、六門魚雷發射管、速力三十海里、自信不致爲敵艦擊沉、然此自信一瞬即已喪失、敵第三彈擊中艦腹中央、呈一大穴、瞬間艦體傾斜、我等爭先躍入海中、竭力掙扎、以免捲入漩渦之時、下、波上大影漸少、當然大部份艦門員均與軍艦共生死、此時、海上充滿流出之原油、不能游泳、因之、吾人陷於絕望深淵、苦悶於油海、但吾人然於游泳於海上伏友中、發現由艦橋跳下之西尼佛艦長姿態、但艦長身背救命圈、與吾人同樣、苦悶於油海、幸而沒頂之際、島影漸次模糊、不能辨天際、而二十日之太陽已高昇、大地、吾人頭髮爲之燒焦、此時、意識已形朦朧不斷沒入水中、以防炎烈陽光、但飢餓又將來臨、稍吸海水、以解口渴、然飢餓仍無法解除、惟因疲倦與恐怖引起神經頓行錯亂、此際、海上忽爲黑暗所蔽、西尼佛艦長因不堪飢餓、咬噬頭髮以充飢、且大吸海水、大聲叫喊、而沉入海底、但爲艦長之異樣興奮所驚、吾人意識忽然恢復、方知艦長已遭沒頂之禍、同時因激烈疲倦、毫無氣力相互叫喊、不覺之間、均四散一空、俟二十一日晨光來臨之時、周圍仍未發現任何人、但倖幸運者乃發現遙遠島影、歎喜之情、溢於言表、此時余之神經、頓形活動、而身體仍麻木不仁、其後幸而抵達海岸、但大部分戰友均喪失意識、臥倒於地、俟意識恢復時、方知約四十人已在該島登陸云云。

義軍攻略敵據點
德義軍協力北菲作戰
英全軍殲滅指日可待

(羅馬十七日中華社電)義軍司令部十六日公佈戰報如下：

北菲戰線　在瑪麥里加地區、義軍收赫赫戰果、繼攻陷亞爾埃爾加薩拉敵據點、復進擊中、軸心國空軍已獲制空權、與地上部隊密切連繫、遂行作戰、對撤退英軍、加以攻擊、數百輛敵戰車重裝甲車大破、且使敵野砲沈默、十四十五兩日、英空軍之喪失總在二十架以上、我方未歸還五架。

(柏林十七日中華社電)英軍第二戰線、德義軍於緊密協力之下、數日來此方面亦收非常戰果、而英軍企圖亦徹底的粉碎、即將陸上託布爾克西方阿庫縱馬附近英軍六個師完全包圍、復切斷託布爾克連絡、目下展開殲滅戰中、據十六日德軍當局發表稱、該地英軍既喪失戰鬥力、則全軍之殲滅已指日可待、一方托布爾克僅殘有二個師、而德軍當局因於茲二三週中將入本格的熱砂季節、出以極慎重態度、若托布爾克陷落時、則德義軍之追擊愈及、將極爲容易、繼續東進、則英國企圖之所謂第二戰線、亦將被粉碎、中部地中海以西奇利各根據地之德義軍已制壓西奇利海峽、故英國無論派如何强大艦隊、已不能通過也、如斯地中海北菲英軍勢力之衰退、與數日來德義軍之戰果相與、已爲時間問題也云。

地中海大海空戰
英美護航船團全滅

(羅馬十七日電)義軍司令部頃於十六日公佈戰報如下：地中海區海空大戰、迄至十五日晚已告終了、敵方護航商輪隊之護行戰艦多艘及商輪多艘下沉、敵機多架在空戰中被擊落。義大利摩托魚雷艇、頃在黑海中擊沉蘇聯潛水艇一艘。

(羅馬十七日電)義大利消息靈通人士、十六日下午檢討激戰二日之地中海海空大戰、宣稱：英方護航隊二隊、在大隊英海軍保護下、一自直布羅陀、一自亞歷山大前往馬爾他、載有大批供應、後者計貨輪十一艘、護送艦隻約四十一艘、內有美國主力艦一、巡洋艦八艘等、當該商輪隊駛至克里特島外時、義大利機群起飛攻擊、自直布羅陀駛往馬爾他島之商輪隊內、計貨輪六艘、油船一艘、護送者計主力艦一、航空母艦二、巡洋艦五及魚雷艇二十艘云。

本報啓事

今日爲端陽節、本報循例休假一日、十九日無朝刊、十八日(星期四)發行之臨時晚報於十九日發行、諸祈讀者注意此啓。

地中海海戰
英國民受大衝動

(里斯本十七日中華社電)義大利海空軍在地中海之大戰果、自十五日至十六日大爲報道、因英方發表稍遲、故對國民有與以相當衝動之勢、據倫敦情報稱、次義大利方面之公佈、入倫敦最初之英方公電、遂十五日夜開羅電、不過報道美國空軍參加右戰鬥如何出力云云、至十六日、以英海空軍兩省共同發表、報道地中海大海空戰、汲汲於掩飾敗戰而已云。

德潛艇擊沉
英巡艦一艘

(柏林十七日電)德軍官方十六日宣稱、德海軍勘司克率領之潛水艇、頃在東地中海擊沉英巡洋艦一艘、連中魚雷三枚、並重創汽輪一艘。

德軍將展開
最大攻勢

(柏林十七日中華社電)海通社通信稱、德軍方面情報關係於德軍本年度作戰計劃、既已確立、作戰按豫定進展中。德軍於目下在各地所行之豫備戰完了時、即行展開此次大戰中之最大攻勢一節、述稱如左：德國一九四二年度作戰計劃、業經決定、將來之大攻勢將與刻爾區、哈里科夫、薩伐斯托波爾及繼續中之北菲作戰同樣正確、刻爾區、哈里科夫、薩伐斯托波爾之戰鬥、爲本年度最初大戰鬥、最初二作戰既於大成功之裡完了、以致蘇聯軍五個軍團全滅、德軍目下對於世界最大要塞繼續攻擊中、一面粉碎敵軍頑强抵抗、着實向前猛擊、然迄今之戰鬥殆全部爲局地的、尚未發揮德軍真正攻擊威力、唯如德軍所屢經指摘、不過爲戰前之整備、然其强烈足以使人察知德軍之可恐破壞力、德軍方面再三聲言、將來戰鬥爲今次大戰之最大者、北菲洛栂爾將軍之新作戰、大獲成功、德軍已成功到達地中海海岸、使英軍大部隊成爲袋中之鼠、爲德軍攻擊力偉大一左證、歐洲之戰局已爲決定的、不論英軍如何增加飛機數亦不能左右大勢、一方樞軸國海軍之攻擊敵商船、益行發揮其威力、六月初旬二週間擊沈敵船三十二萬九千噸、開戰以來、敵船喪失達一千八百五十萬噸、地上大決戰展開時、海上對於敵商船之攻擊將視爲今後戰局推移之重要因子云。

德班市實行
燈火管制

(里斯本十七日中華社電)據路透通信德班電稱、因日軍攻擊馬達加斯加島、附近一帶英軍基地、遂受重大衝擊、十六日德班地區司令官耶里斯布倫少佐發表德班市及附近一帶每夜施行恆久的燈火管制云。

介紹樂土滿洲
米春霖等廣播

(新京十七日中華社電)對允許歸還舉旨表感激而亡命國外十年、今歸還舊念故國之張作相等一行中、由米春霖代表在十六日晚由新京廣播電台對全滿洲國民作毅然守衛北方之護國滿洲之偉大姿態、由衷心感激之感想播音、更由十七日午後九時起、對華北、同十時半對南洋華僑及重慶廣播講演、以介紹樂土滿洲之真正姿態云。

供給低廉電力
蘇門答臘發電調查談

(昭南十七日中華社電)利用由貫通蘇門答臘中央部脊梁山脈中之特波湖流出之阿薩漢河之水流、荷蘭政府曾於三年前着手建設大發電計劃、因此次戰爭敗北、中止工程、現在工程現場由日軍之手維持、日前實地調查發電所之馬來軍政部顧問增水元也氏、十六日返昭南島、所談如左、發電所之位置、距特波湖水東流、注於麻六甲海峽、阿薩漢河水源十六公里之地點、此處稱爲威爾廉第一發電所、距此數公里之地點爲第二發電所預定地、均在九百米達之山頂、因有由特波湖流下之急流、其水力極爲豐富、第一發電所之落差百四十米達、第二發電所之落差三百四十米達、荷蘭政府援助波里敦公司、自三年前起、着手此建設、屬於第一期計劃之第一發電所、既已二萬二千五百公里之發電機三架(內二架預備)設置堤防及其他各種工程、平均進展約一成、第二發電所尚未動工、縱其照荷蘭當初計劃而完成、僅能得〇〇萬基羅瓦特電力、所謂〇〇萬基羅瓦特、日本內地最大發電所能力自〇〇萬基羅以下、其豐富驚人、而水量豐富地形上亦極良好、頗能供給低廉電力、余之預想大概一基羅瓦特在七錢一厘五毫內外、在日本內地現關於一基羅瓦特一錢五厘左右、其低廉無法比較、如斯豐富低廉理想的發電計劃、在蘇門答臘山中進行中者、殆無虛僞事實、此計劃爲蘇門答臘產業開發不能不遂行、首先由日本內地專門家所成之調查隊、從事充分研究云。

薩伐斯托波爾要塞
仍在交戰中
德機轟炸茂門斯克

(柏林十七日電)德軍司令部頃於十六日公佈戰報如下：

(一)薩伐斯托波爾要塞區十五日仍在交戰中、德空軍曾在東部某港擊沉蘇聯驅逐艦一艘、德軍前在哈里科夫迤東橫渡東納資河所築之橋頭堡、頃向北擴展、東線中區及北區蘇軍局部進攻均告擊退、德機大隊大舉轟炸茂門斯克附近敵方飛行場、茂門機鐵路沿線達來克夏爾陵命中多處、空戰中擊落敵機十架、德機十五日夜襲莫斯科區之鐵路及飛行場等目標。

(二)北菲瑪麥里加托布洛克迤西大戰、德義方面已佔優勢、阿克隆瑪附近英軍裝甲戰車隊全告殲滅、德軍頃佔巴爾比亞直抵地中海沿岸、據守奧斯拉之英軍及南非軍隊、予托布洛克間之交通即告中斷、沙漠區之砲台若干相率克復。

(三)德機十五日夜襲英格蘭南部之軍事設施、十五日中敵機多架藉低雲層潛來西德投彈。

薩港危機當前
德動員大軍空陸猛攻

(里斯本十七日中華社電)德軍薩伐斯托波爾攻略戰、益形激烈、動員五十萬大軍十五日來猛攻紅軍防衛據點、向前肉薄、蘇聯方面作爲窮餘之策、使其黑海艦隊出動、欲從德軍背後加以砲擊現在一大攻防戰、正在展開中、BBC廣播十六日傳現在戰況如次：德軍薩伐斯托波爾攻擊、逐漸激烈化、十六日對該港南部要塞施設、反復猛攻、同時數千德空軍對於港灣施設及紅軍砲兵陣集中轟炸、砲兵隊亦動員長距離砲、猛烈砲擊、薩伐斯托波爾攻防戰已達最高潮、據十六日德國廣播蘇聯方面、爲救援薩伐斯托波爾、在克里米亞半島之褒夫巴托里亞(薩伐斯托波爾北方六十五公里)及亞爾塔(薩伐斯托波爾東方六十公里)之地點、使從軍實行敵前上陸、企圖從東方二方面强行進出、悉爲德軍擊退、一方十六日塔斯通信及蘇聯機關報均承認薩巴斯托波里之重大危機頃以最後一兵死守該港云。

麗美人
雲羽著・許濤繪

第十一章　覆水難收　(21)

潔白的窗帘的外邊、漸漸天色已昏、更昏、又突然地亮了、是廊下的電燈已着、婉蘭也趕緊的看了電鐘開亮了裡間的燈、「啊呀！原來時間已經六點五十分！」她心裡突突的緊跳、先滅了燈過去就摘下了自己的大衣、將要出屋門、却聽馬老爺在院裡嚷嚷、「電話還沒給叫來嗎？打那個三百廿八！人家家裡有三個電話、你們會給叫不過來一個、這才怪事！」婉蘭又站住了身、心裡突突的亂跳、待了一會兒、聽見馬老爺氣忿忿地摔着大皮鞋、自己到屋裡叫電話去了、婉蘭就趁此時走出、她不敢跑、然而腳步却不由得極很急快、走到了前院、見廊下掛着的那許多瓊草蟲形的紗燈、裡邊都燃上了臘燭、地下播得一點塵土也沒有客廳內更是燈光輝煌她將要往外走、突然她父親從客廳裡捐來叫住她、她嚇得心裡更發跳、就站住、仰着臉一個一個的看着那紗燈、虞悅三走過來向她問說：「有事嗎？」婉蘭的臉上發着燒、心裡越發的跳、搖搖頭說、「沒有什麼事！我來看看這燈！」說着、勉强地笑了笑、做出悠閒態度、虞悅三又悄聲說、「這是你馬伯父叫人掛的、其實我覺着大可不必、又不是燈節、又沒到新年、再說請的嘯潮和兩位陪客也都不是外人這樣倒顯出是咱們故意做作的了。」婉蘭沒有言語、心裏却十分的着急發恨、她的父親在旁邊又說、「你、還是回到裡院去吧！」又悄聲說、「剛才我已跟你馬伯父研究過了、他說你不見嘯潮也好、可是你到裡院去吧？你爭着這衣裳、.........」低頭看了看婉蘭右臂上搭着的那件大衣、就又說、「總是等着將來修飾修飾再見他才好、現在你在這當這兒站着他要是暴然來了、你也不好不理他、還是你先到裏院待會去吧？裏院也開飯啦、吃完了飯、咱們一塊兒上市場。」婉蘭搖晃着肩膀、帶點急氣地說、「你不用管我！要秀又不回來、我一個人在裡院悶了一天啦！我還是和我要淑梅去！」虞悅三連連搖手說、不要出去！不要出去、你出去萬一在路上遇着嘯潮走來......！」婉蘭冷笑着說「這還了得？我還得顧忌着他過行？」虞悅三怔了一怔、似乎是歎氣地說、「不是這樣說：我們已然......」客廳裡的大鐘「鐺！鐺！......」已然打了七下、婉蘭心裡不但急、而且案、彷彿火車已在她的耳邊叫喚了、而她的父親却仍在她的對面尾尾地、填填地、慢慢地、不斷的低聲勸說着她真想跳起來打她爸爸的臉。她真急死！她父親還說、「回裡院等我一會吧？叫我敷衍完了這件事我並非想要巴結張嘯潮、現在也用不着巴結了、只是、既然是新親麼？」忽然、見馬老爺從裡院走出來、急躁地、大聲嚷嚷着說、「悅三！你去跟嘯潮說幾句話吧！他忽然又變卦啦、說是家裡有點事分不開身、又不能來啦、這不是開玩笑嗎？咱們這兒都預備齊了、陪客也就到就到、這......你快在電話裡跟他說說、難道叫媒人跟老丈人都丟人嗎」虞悅三也慌了、向婉蘭說聲、「你也來！」他就疾忙隨着馬老爺走往裡院去了、婉蘭就像被人救了命似的、她轉身就往外匆匆地走、隨走着隨穿上大衣。

外面、風仍是很寒、四邊都是昏黑的、孤零的油燈、只能照着那剝落了灰的一堵短牆、她疾忙跑出了胡同、看見了大街、然而沒有見一輛空閒的人力車、她先飛似的跑過了馬路急走、走得發喘、好容易才見一個靠古牌的後邊有個車夫縮手縮腳地在那兒避風、車在旁邊停着、她大聲叫着、「拉車的！拉我前門東車站！」車夫却搖頭說、「我不往南城去啦」她又向前走、又見有一輛在一家鋪戶門前停着、她又叫着、「洋車！」這個車夫却指指鋪子裡邊、說、拉着坐兒啦！」她一邊走、一邊高聲喊着、「洋車！洋車！......」猛烈的風在背後用力地推着她、她險些站不住、電車「鐺鐺」的從她的身邊掠過、她跑過去要抓也沒有抓住、她更覺得她父親快追來了、她又急急地走、一面又喊、「洋車！洋車......」忽然有一輛洋車從遠處飽過來了、連聲嚷着、「那兒？那兒？」婉蘭聲音都發顫了、她說、「東車站！要多少錢？」車夫說、「你隨便給吧！」婉蘭說、「快點」車夫說、「慢不了、你趕七點半的火車不是？一定能趕到、」遂放下了車把、解開棉襖子、婉蘭就鑽進了裡面、四周圍都有很厚的棉布遮擋着她。

招考農業技術練習生

華北農事試驗場農業技術訓練部爲造就華北四省所需農業及獸醫技術員指導員等起見特依左列規定招考農業技術練習生

一、招考名額　百五十名　北京八十名　濟南五十名　青島二十名
二、投考資格　年十七歲以上二十三歲以下在初級農學校國民高等學校或初級中學畢業具有同等以上學力者
三、訓練年限約二年
四、報名期限　自六月一日起至六月三十日　自上午九點半至上午十二點半　自下午二點半至下午五點半　除星期日止有志投考者須親自塡具履歷書應試志願書檢同最近半身二寸像片二張及畢業證書或其他證明文件來部報名或掛號郵送到部亦可　但應試志願書內應自記明應試地點入場希望地點並宗教
五、報名地點　北京西直門外白祥庵華北農事試驗場農業技術訓練部　青島市安徽路四〇號青島商品檢驗局　濟南市東圩門外桑園華北農事試驗場濟南支場
六、考試科目　國文　數學(算術代數)　植物　動物　口試　體格檢查
七、考試日期

種別	科目
七月一日	體格檢查並口試
七月二日	學科試驗　國文　數學　植物　動物
七月八日	成績發表

八、考試地點　(一)北京西直門外白祥庵農業技術訓練部　(二)青島市太平路六五號華北農事試驗場青島支場　(三)濟南市東圩門外桑園華北農事試驗場濟南支場
九、入場日期　七月十五日
十、訓練地點　北京　青島　濟南
十一、在場津貼　供給膳宿及服裝
十二、畢業後之待遇　畢業後按其成績介紹職務月薪在七十元左右
十三、參考事項　一、受考者每日午前九時集合於考試場　二、受考者須各自攜帶筆墨或墨水筆

華北農事試驗場

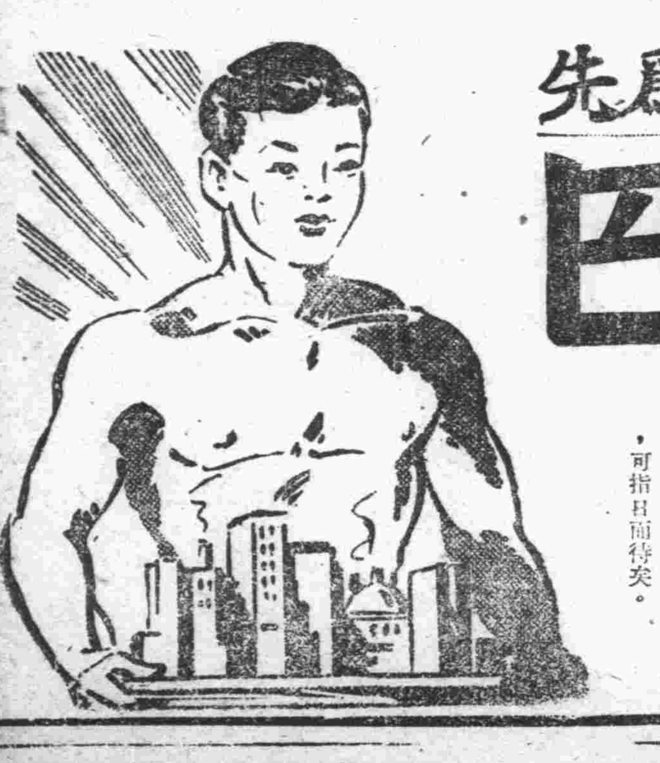

事業成功強身爲先
哈利巴　鱈魚肝粒
有爲青年、本可建功立業、惜乎體格不健、衰弱多病、有其意而不能成其業、遂怨天尤人、何其愚耶！苟欲從今日起、當服哈利巴確能健脾防癆、充實營養、增加精神、事業成功、可指日而待矣。
壹百粒・五百粒
北京・天津　田邊公司
HV 212

胃腸疼的最妙藥
老牌仁丹　歷史悠久
効力超群、衛生妙劑　立止頭痛、消除百病　獨對胃腸疼、具有顯特的卓効
仁丹

華北永久的使命

治運解說

華北是大東亞戰爭的「後防基地」、華北一萬萬民衆、目前所負的艱鉅使命、並不在前方戰士與敵人直接搏鬥的任務以下、這種艱鉅而繁複的使命、究竟是什麽呢、質實的說、就是「強化治安運動」、因爲華北既是大東亞聖戰的「後防基地」、那末華北全區的治安、能否確立、能否鞏固、實是華北目前一切問題中的先決問題、尤其是最緊要的問題、因爲華北的治安如果不能確立、不能鞏固時、則我們所負「後防基地」的艱鉅任務、即無從做起、推而至於其他所有應興應革的建設事項、亦皆無由着手、緣治安不能確立時、首先人心不能安定、人心不能安定、則安居尚且不能、更遑論其他興革事項和所負荷的重大使命。例如山西的陽泉地方、誰都知道是產紅煤最佳而最旺的地方、山西省的壽安州、沁州、澤州、潞州等區域、誰都知道是產鐵最著名的地方、而河北省的冀中區、誰都知道是產棉最豐富的區域、煤、鐵、棉等物資、誰都知道是軍需工業最緊要的原料、値此大東亞戰爭期間、這些軍需工業原料生產區域的治安問題、可以說比其他區域的治安問題尤爲重要、各該區域的治安問題、假如有時不能完全確保、自影響到各該原料的生產量、與其製作的生產效率、直接有礙於軍需工業的製造、間接即無形的影響到戰爭的效率、驟爲殊微、而所關則甚鉅、事實例證、不勝枚舉、我們只要略舉引案、即不難明悉個中緊要、人謂治安爲一切政事之基礎與母體、所言正自有據、第四次治強運動、雖告結束、但我們華北人對治運的責任、此後較以前更爲重大、我們必須更隨時隨地的加倍努力、方能完成我們的時代使命。

華北目前惟一的最要使命、就是要望華北全區治安的確立、治安基礎的加強與鞏固、這是北華一萬萬民衆任何人亦不能否認的、尤其是華北一億民衆、任何人皆應當衷心協力的、因爲華北既然是眼前聖戰的「後防基地」、則所負的艱鉅使命、至繁且重、甚於直接在前方直接殺敵的忠勇戰士們的責任以下、以此之故、大東亞聖戰一日不結束、我們艱鉅服務的使命、一日即不能解除、這是我們華北一億民衆每一個目前皆應當認識了解的、我們的責任、既然是這樣的緊重、既是這樣千頭萬緒、我們究應從何處着手呢？簡捷的說、我們這種從「永久強化華北治安」做起、努力邁進、貫澈到底、我們艱鉅而繁複的使命、自然按步就班的可以逐一實現、全部完成惟是的、有待於我們華北一萬萬民衆的共同努力、因爲值此大東亞戰爭期間、我們雖身居後方、但是與前方戰士有絕相同的神聖使命、華北每一個人都應具着與前方將士相同的勇敢和熱誠、我們的利器、就是火熱般的一般心靈、與堅強卓越的意志和信念、經過這熱誠的心來從事後方區域的工作、在精神方面要熱誠擁護的認識與、協力團結、齊一步伐、向前邁進、在物質方面、我們同時亦要總動員與精神總動員相呼應、節省物力、努力生產、舉國上下一體奮行、澈我們在後方所應盡的天職、完成我們時代所負荷的唯一使命、萬衆一心、努力以赴、祇要華北的治安永久確立、則我們所負時代使命的收獲、正不在前方戰士們的努力下、所以我們說華北一億民衆的精神總動員與物資的總動員、共同來勵其自衛、勉倚地作後全華北的治安正久的強化、諸位起來、這樣後方綜合力量的總發揮、對於時代的貢獻、固無異於軍臨戰線、與強敵直接搏鬥。

華北是新中國的明朗樂土、是建設東亞新秩序的最好基地、是揭發大東亞聖戰的前奏序幕、是全中國治安最鞏固的樣範區域、物資充裕、地下資源的蘊藏豐富、近數年來所有的建設、可稱得起突飛猛晉、由於建設事業的循環進展、亦充分表現出興亞大業的邁進向上、且因各種生產效率的增長和高度、所在都顯示出新中國前途的希望無窮、故華北目前的處境、不僅是新中國復興的基本地區、實東亞新秩序建樹的發源地、其在人力物力諸般方量的總發揮上、就目前國內任何區域來比擬、誰亦不能與之相抗衡、故華北永久的使命、惟在華北治安永久的強化與確立。

祇要我華北一億民衆對眼前及未來的治安問題、群策群力的共同來努力維護、俾全華北的治安永久的固若磐石、則我們華北人民所負荷時代的使命、就易完全達成、而東亞大業的建設序幕、將悉以此爲發韌起點、向無限的光榮前程邁進、所望我華北每個人民、咸懷責任的重大、及時奮勉、共同協力、興亞前途實利賴之。

重慶物價暴騰不已 平民生活大感困苦
憤怨抗戰心理逐漸深刻

（東京十七日中華社電）據此間東京日日新聞載上海來電稱、目下上海方面、對於重慶情況、已頗難明瞭、以下所述、僅係所得之片斷、傳現該地因重霧已過、又陷於遭受空襲之時節、故一般要人、及富有階段、均已遷至郊外居住、然大部平民、仍能瓦礫堆中、張天幕以避風雨、又物價因對輸入路綫之完全切斷、故更形高漲、布袋一件須五十元至三百元、牙膏每管二十元、肥皂一塊需五十至百元、日常必需品之輸入價格、不難於此窺見、但人力車夫轎夫等苦力所受物價高漲影響、反較高級官吏爲少、故有重慶是（苦力的天下）之語、蓋每一苦力、每日至少可有五十元之收入、比較月入七百元之公務員爲優、渝地之理髮價、光頭亦卅元、民衆生活苦至極點、實無異人間地獄、目下土產品生產過剩、倉庫中滿貯桐油茶葉等物、無法出清、紙張亦行缺乏、渝方機關報「中央日報」「及掃蕩報」等已於六月一日合併出版、嫂渠方面則自六月一日起、完全禁止、僅外人可不受此拘束、主顧爲復讀外僑、至渝方治下各地民衆、對渝方繼續抗戰、其憤怨之心理逐漸深刻云

日軍佔領貴溪市
東西兩軍即將會師

（江西前綫十七日中華社電）十六日正午向貴溪肉搏之日軍部隊、午後在錦江強行渡河成功、四時半突入貴溪市一角、日軍東西兩軍先鋒、業已接近、撫濱第四十七師殘敵、完全佔領該地、從浙贛綫兩端進擊之日軍、已迫近百公里以內之地點、感激握手之日迫近、浙贛作戰正酣云。

肅清沙市周邊偽軍 展開大殲滅戰
偽軍五萬全成袋中鼠

（漢口十七日中華社電）冒酷熱之日軍有力部隊、對侵入沙市企圖擾亂後方之敵第百十六師梁參第一師、及挺身第一縱隊一萬五千、斷乎加以纖徙、由十五日開始一大殲滅戰、即於該日未明、開始行動、午前七時半、即迫近佔領郝穴（沙市東南方五十公里）相繼追擊潰走之僞軍、一方面東進之日軍部隊、該日午前、猛攻據守曹家場（沙市東方五十五公里）附近陣地之五百之僞軍、使之潰亂後、向東南進擊、完成與西進部隊之聯絡、今僞軍五萬、已成袋中之鼠、而對此予以猛擊云。

壽山橋舉行開橋式

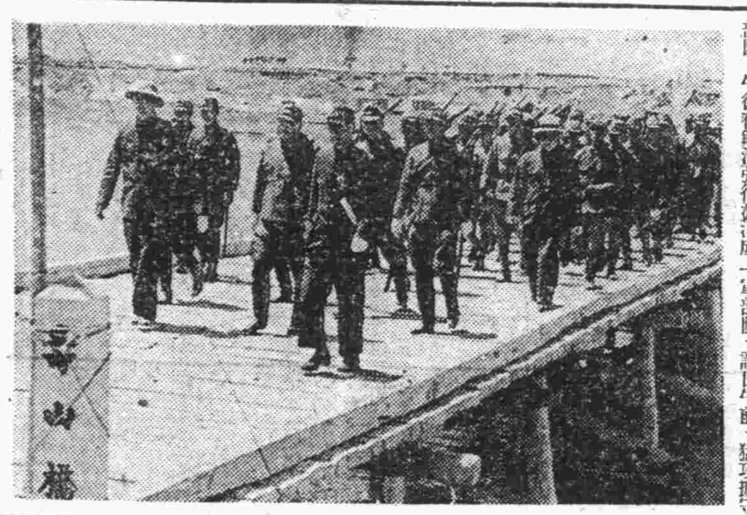

連結石河連河起工地之平山、靈壽兩縣壽山橋、已經遠於河寬五百米達滹沱河上、當築橋之際、在現地〇〇部隊架橋班指導之下、費五十五日與一日平均動員五十人苦力、遂於六月十日完全告竣、平開通式已於十三日在現地〇〇部隊長、平山靈壽兩縣知事及關係者參列之下、由午後二時起舉行初次開橋式、唯該橋之完成、對兩縣物資運送及〇〇用途、又膺以重要任務、故兩縣民衆莫不歡天喜地（附片爲〇〇部隊長與兩縣知事初次渡橋）

孫殿英麾下師長 率部屬歸順日軍

（太原十七日中華社電）在河北山西河南三省省境作戰中之日軍安尾部隊處、十六日午後有孫殿英麾下新編第三師長劉月亭率其幹部多名、及兵士約百名前往投降、誓言參加平和陣營、劉月亭現仍繼續派遣部下至戰場、對於將軍將兵解說抗戰之無益、慫恿其參加和平陣營中云。

（太原十七日中華社電）十六日午後四時、在林縣西北八公里北方山岳地區僞新編五軍麾下新編第三師長劉月亭、率領幹部以下約四百名、悔悟抗日迷夢、向鑽破太行山峻嶮敢行猛擊之重慶直系孫殿英之新編五軍之安尾部隊投降、於附近之嶽谷、與安尾隊長握手、劉師長即表明參加和平陣營之希望、同時對繼續無益抵抗之抗戰將士訓令「即刻停止抵抗、隨我共來」、更督勵多數部下、派往各戰場、協助投向和平陣營、給抗戰以再生

蘇淮區人員抵京 參觀博覽會

（北京十六日中華社電）自大東亞博覽會開幕以來、新民會爲使華北各地民衆、對大東亞戰爭之勝利實況有所認識起見、特擬訓令各省直轄總會、轉飭所屬各級總會、派員率領各分會員、來京參觀、以廣見聞、自本月上旬開始參觀以來、所有四省暨特別市以及各特區參觀團、均先後參觀完畢、預料必可獲得豫期以上之效果、十六日午前十時、蘇淮特區行政人員大東亞博覽會參觀團一行四十五人抵京、由蘇淮特區行政公署民政廳長宋炳民率全體先赴新民會、中央總會訪問、當由臨事務總長親自出迎、略事寒暄後、即召開賓主懇談會、熱烈交換意見、席間並由錢木最高顧問出席致詞、參加者有中央總會各部局科長多人、至十一時許、懇談終了、十二時、由中央總會假王府井安福樓設宴招待、賓主極盡歡洽、至午後一時許始散。

冀中日軍肅清戰 斃匪八千六百
俘虜四千八百餘名

（北京十六日中華社電）在冀中原野爲掃蕩共產軍使之不剩一兵一卒、自五月一日所開始冀中軍區殲滅作戰、已逐日擴大戰果、而僞第八軍分區司令常德善之戰死、及僞匪首腦部之死傷、亦有相當之數字、但自作戰開始以來、至六月十二日止、已判明如左之戰果：關于自作戰初期之五月一日至十日間、與自六月一日至十日間之戰果、全體比率觀之、初期俘虜爲百分之十二、俘虜爲百分之四、前後到遺棄屍體爲百分之二十九、俘虜爲百分之二十一、實有飛躍擴大之趨勢、給僞匪由于情報網之喪失、與夫民心之叛離、益呈混亂狀態、其戰果如左：

遺棄屍體　八千六百五十四具

俘虜　四千八百一十七名

鹵獲品計山炮五尊、迫擊炮十四尊、重機關槍七架、輕機關槍六十一架、步槍六千六百八十三枝、手榴彈三萬五千一百八十八個、擊滅僞匪施設計兵工廠十五所、被服廠兩處、及其他甚多云。

時論
第三戰區崩潰 予美蔣打擊

自衢縣衢州上饒等第三戰區本據悉被日軍佔領後、浙贛沿綫地區業已全部戡定、僞軍集精銳十五個師於此重要地區、作殊死抵抗、終於四分五裂全部潰滅、渝僞軍敗戰、早已視爲家常便飯、本不足爲奇、然第三戰區潰敗與已往敗戰不同、因在日軍嚴密封鎖之下、浙贛鐵路綫、而浙江平野農產豐饒、浙贛路綫斷絕不啻切斷渝僞江南一帶之糧道、渝區抗戰軍需、物資缺乏之已達極點、即保此最後路綫已無復掙扎能爲、內地僅餘之綫亦告斷絕、益足促其生命矣。

第三戰區不僅爲渝僞內地依存之生命綫、對外關係亦極重大、蓋第三戰區在地域上爲對日軍佔領地域及日本本土空中襲擊戰之中心地、美國爲圖對日本本土空襲與爲援助重慶軍反攻起見、將飛機材料及空軍人員輸送於該地者、滿望以此予日軍以重大牽制、豈意在日軍神勇攻擊之下、無堅不摧、美蔣合力經營最稱堅固之第三戰區不旋踵而推陷、不但予重慶以致命打擊、即美國對此亦抱極端關心、蓋以保得第三戰區、雖未能予日軍以若何不利、但美蔣間企圖倘未打斷、今隨第三戰區崩潰、美蔣聯合妨害日本軍事行動之野念悉歸泡影、其焦慮失意爲何如、不難想像而知矣。

第三戰區崩潰若是其易、或爲蔣介石所未及料、美國更覺惆悵、蓋第三戰區設備既經完密、復配備精銳軍隊及他系精鋭有力軍隊共十五個師、擁有最新式優秀兵器、爲其他戰區所不及、復以素稱鐵軍勇善戰之將氏親自指揮同任戰區司令、以爲據險以守、萬無喪失、豈料敗戰之下、所有物資器械、悉供和平陣營所用、美蔣間所持之企圖目無所措手、乃必然之事也、且第三戰區崩潰、不僅關於本區之損失、其他各戰區影響亦極重大、猶慮第三次長沙作戰時、第九戰區僞軍發生五萬餘大損害、追求敗戰責任、僞將領多受譴責處分、今第三戰區之設備精於第九戰區、軍事配備亦較嚴密、然而敗戰之慘、竟甚於第九戰區、顧祝同之責任更重於薛岳、蔣對顧之敗戰竟無可如何？感謝蔣顧私人關係情誼不公、頗招不滿、重慶內部既感紛紜、各地僞軍將領亦作冥戰長嘆、是與蔣僞與美國論言敗戰、徒作虛偽宣傳、不但不足欺瞞百姓、亦且不足欺騙共黨下、今美蔣間已不能互爲相助、渝僞全面崩潰、將在不遠矣。

連雲港計劃
改築港內設施

（徐州十七日中華社電）連雲港務局、業於一日成立、現下各方正將局內各種準備急遽進行、對於該港棧橋及碼頭等之補設施、亦正在其積計劃中之第一期着手之事業、預定以二百萬元改築港內棧橋、各種預定材料、即將運到、至遲本月中旬可以完成、又關於港內碼頭等新設擴張計劃、目下已由興亞院及當局縝密計劃中、並將於七月中東京舉行之興亞技術會議中、提出決定該全部計劃之預算、大致爲二千七八百萬元、預定五年完成云。

改正華北關稅
已呈請國府核奪中

（北京十七日中華社電）華北當局此次爲實施物價對策、決定排除萬難、以求實現、對華北關稅制度改革問題、已呈請國府核奪中、蓋華北之現行關稅制度、一爲適應事變以排斥日貨之目標而訂者、故有予以相當改正之必要、但目下未能完全實行、二爲華中華北之經濟情形不同、茲以華中爲中心之統率作標準、在華北殊難完全適合、因此一點、故今後華北之關稅制度、當根據華北之實況加以改正、此於華北實施物價對策上、實有影響、當有久成疑案之關稅實施問題之實施、頗徒注目也。

滬舊法幣
將停止流通

（上海十七日中華社電）中央儲備銀行上海分行、現正繼續交換全面舊法幣、且以二十一日爲收回日期、同日後則停止舊幣之流通、儲備券於前面一色化、益漸實現、更以儲備券之流通漸擴大、而交換舊紙幣之希望亦日衆多、故規定交換辦法、每日自九時至十時云

北京市場行市

（北京十七日中華社電）北京交易市場約期交易（前市）

品名		六月期	七月期
高粱	開盤	二三、三〇	二二、九〇
	收盤	二二、二五	二二、九〇
黑豆	開盤	一四、五五	一五、三〇
	收盤	一四、五五	一五、三〇
玉米	開盤	一五、八〇	一六、四〇
	收盤	一五、八五	一六、一〇
黃豆	開盤	二〇、八〇	二一、二五
	收盤	二〇、八〇	二一、一〇
花生油	開盤	一〇五、二〇	一〇七、六〇
	收盤		一〇七、七〇

強化治安華北明朗

北京金銀價

（北京十七日中華社電）北京足金買四六〇元、賣四五三元、白銀買二、七〇元、買二、五〇元云。

香港收容俘虜 均充分自由
合衆社電告待遇

（里斯本十七日中華社電）關於收容於香港之英美兩國俘虜生活狀態、合衆社有電如左：對於斯坦列收容所俘虜、一日給與二千卡洛里之食糧、因彼等並未從事過激之勞働、故已算充分、俘虜給與、食糧比率、亦已增加、現在除一般常食外、一日給與四盎斯之肉類、中國人中立國人所贈衣服及其他物品平均五件中有四件可以送到、又紅十字社亦經日軍許可、捐贈食糧其他物資、斯坦列收容所、現在娛樂炊事、宗教的行事、均經組織化、俘虜現受最善之待遇、更日軍已將英加拿大兩國士官以上俘虜、從一般收容所移往士官收容所、對於彼等給與較多之食糧並予以廣範圍之自由。

泰公布日本圓
爲法定準備資金

（盤谷十七日中華社電）泰國財部、十六日以官報、以日本圓貨爲法定準備資金之宣言、布告如左、

一、自本令公布之日起以日本圓貨爲泰國法定準備資金、

二、泰國財部對銀行在如次條件下、以泰幣一巴銖對一元之價格交換圓貨、

甲、要求交換之銀行因止當業務上之必要可以申請之意、

乙、圓貨須由財部指示勸定手續費、

丙、當交換支付財部所指定、

丁、五萬圓以下之交換不許可。

英紡織業
陷於苦境
泰晤士報揭論

（里斯本十七日中華社電）關于大戰下之英國紡織業之窘境、與其苦境、六月十二日泰晤士報揭載牛津統計學界之報告如左：英國紡織業之蒙受重大打擊、非僅因國內之經濟情勢、由戰爭而起變化、乃因外國情勢之根本的改變所致、紗綫品輸出業者、在戰爭以來短期間、在外國不得不遂次遭遇困難、此種變化、自去年初以來、現實方面已顯著、因此棉業界甚露如在利物浦之棉業者、在戰爭繼續中已呈閉鎖狀態、其他世界著名之大紡織公司操業中止等之困難、再加德國之倫敦及曼徹斯特、對棉紡炸激化、使數百萬錠之棉製品破損毀壞、紡織業苦境益形深刻化、從當時起、因供給不足、政府之分配再三變更、各公司皆成製品日漸減、纖維其變心之操業景況、原來英國之棉製品、大部分向海外求其販路、販路已被英國軍隊及民間之需要所限制、去年初以來、綿業界更增加一層之困難、去春全英紡織工廠、減少、對棉業界更增加一層入減少、加之以船舶不足、以及棉花輸入減少、年末因原料不足及石炭生產減少紡織工廠顯然不能維持操業狀態、全英之紡織生產、全陷入於混亂、在戰加沙重需工業之各種制上、紡織業蒙受甚大打擊、於是英國之紡織業入於縮少之一途、其紡績何日可打開、入於不明狀態中云。

英彈壓勞工
創設軍隊制度

（新德里十五日中華社電）因工人問題極感困難之英政府將創設工人勞動軍隊制度、現當研究中、按右措置乃強制全勞工人者登記、由政府自由指定職場、凡登記工人者一律適用軍法、唯此乃企圖彈壓勞動紛爭之政府苦肉政策、據靈通消息稱、由對炭礦事業之徵發及將該業者轉換於纖維工業之政府努力遭工人反對、已成化師之事實觀之、則此次措置將以炭礦及纖維工業爲主要目標、惟實際上此等勞工之非協力的態度、乃以石炭不足及軍需生產之損害、以及軍服不足之重大事態之結果也、故政府不得不採取強制的手段云。

烟台 白光蘭華地
青濟總經理 永茂號
地址山西路廿五號 電話（二）八六九二

殺虫水
關東必死牌殺蟲藥水是夏季衛生必需之品
本殺虫水有四大特長：一、色質清潔 二、氣味芬芳 三、效力偉大 四、裝璜美觀
本號收買空小鐵筒
代銷店 德盛號 寧波路二十二號 電話分機二八〇七號

遷移通告
現遷往左記地址辦公時間在青島大新民報社如有事接洽請電話（二）四九二二號爲盼
寓址海陽路六號 電話（二）三六三四號
小谷節夫

啓者本社經售中外各樣蔬菜花草優良種子自闢園圃躬親試驗成績良好貨實新穎絕無不芽及委靡之弊凡一經購用莫不交口贊許爲防止虫災侵漣起見特用殺虫藥水每日噴洒堪稱園藝界之元導且價格低廉經濟效用倘蒙惠顧不勝歡迎
並招聘外埠代理店
青島園藝社 桑梓路八號 電話三、〇八五番

哲理應用 紅酸療法函授
紅療哲學館

萬人爭購的保健品
男女老少的護身符
健全的精神存在健全的身體、採用本品、轉弱成強、強者益壯、抗病力增加、延年益壽……
◉血虧體弱◉未老先衰◉易感疲乏◉精力減退
本品奇効驚人！
各大藥房皆有出售
新肝精
株式會社 滿洲藤澤友吉商店 上海・天津・大連・奉天
NK.171

大王油
百樣小毛病 一盒大王油
人非鐵石、誰保疾病之不侵、唯有常備大王油、即可防患於未然、因該油完全用上等原料、並經最新科學方法、精煉製成、有救急扶危之功、不論內外各症、一經服用、立奏神效、誠爲現代健康保障之良藥也
各處有售

上海山田製藥株式會社

止疼痛退寒熱去風濕
加當

何必忍痛 請服「加當」
「加當」乃婦女良伴月事疼痛不舒服之穩能見效
BAYER

紅白痢疾 惡性痢疾 惟有先用
「阿買巴」赤痢特效藥

效果超過一切治痢劑

「阿買巴」赤痢 向少對症之藥 好梅親者 救此疾患之惟一特效藥也 與世間各種止痢藥品 頗異其趣
此藥片能直接撲滅腸內黴菌 故即遇激烈之下痢 亦能速予制止 於解除隨下痢而起之發燒・嘔吐・腹痛外 並能調理腸之糜爛 以及止血杜臭 其藥力週達於腸內細部 非特效果神速 抑且用量甚少也
【主治】各種「阿買巴」赤痢病症 傳染性及寄生性腸疾 急性・慢性腸加答兒 腸內腐敗醱酵等
【包裝】二〇片 一〇〇片
鹽野義商店 大阪市東區道修町三丁目
青島出張所 青島市奉天路一六七號
鹽野牌 好梅親片

本市官民努力治運 所收效果極顯著

自衛精神振作反英美情緒濃厚

爲期華北樂土之達成、繼續舉辦治安強化運動以來、效果卓著、成績斐然、本年三月三十日、更以國府還都、華北政委會成立二週年爲期、展開第四次治安強化運動、揭示東亞解放、剿共自衛、勤儉增產三大目標、以爲官民一體奉行之基準、自開始迄今、已歷一月有半、其推行之成果、極爲顯著、如民衆反英美情緒之濃厚、具有自覺的自衛精神、以及實行儲蓄節約等項、均足昭示者也、本市市公署、各機關、各民衆團體以及一般市民、對於第四次治安強化運動、推行極爲努力、其推行概況分誌如下：

一市公署一 市長於四月八日訓勉保甲、並向全市民廣播、說明四次治強之主旨、十日舉行防衛隊鼓工典禮、自十三日起由各局長、各區會長每星期一日向市民廣播、講述四次治強與三大目標之相互關係、市長於十七日巡視各分局及新民會、謝總務局長於二十四日及二十八日代表市長巡視膠即兩區、於四月三十日至五月二日與新民會共同主辦大東亞戰爭寫眞展覽會、舉行緬甸陷落、哥則希德爾陷落之慶祝、五月七日聯合各機關團體、巡視討伐第一線地區、六月一日舉行打倒英美民衆大會、十五日表彰生產強化有功者、

一社會局一 自三月二十六日起準備宣傳資料、製作大東亞戰況大小地圖、宣傳畫、配布市鄉區、民衆於是愈知東亞解放之情勢、更舉行東亞解放電影大會、收相得益彰之效、開催把頭懇談會、期直接間接使勞工明瞭治運之意義而努力協助、舉行巡迴診療實績三次、並召各商社懇談、期民間之協力、製作勤儉貯蓄獎勵之宣傳畫、配布於市內各地、期官民協力普及、五月五日開催青島週邊正地帶之宣撫工作、頗得當地民衆之協力、

一教育局一 發刊大東亞戰報、分發各學校並由校長對學生訓話、由各督學赴鄉區小學舉行巡迴宣傳、舉行學生治強講演會、各學校分別舉行父兄懇談會、大掃除、貯蓄獎勵等項、

一鄉政局一 三月三十日起分別在各地舉行民衆大會、商業座談會、宗教團體座談會參加熱烈、會中說明三大目標、並期官民協力合作、舉行警備行軍、召開保甲會議、區長會議、昭示自衛力量、組織學生家庭宣傳隊、期由學校間接於家庭、強化協力之力量、召集治強工作員座談會、指示工作方針、獎勵家庭增產、舉行家庭副業品評會、訓練自治人員、由膠即兩區宣傳班對匪區及準備匪區地帶之宣傳強化、五月十一日起舉行增產運動、

一輔導部一 輔導部爲期徹底實施東亞解放、剿共自衛、勤儉增產、特訓練合作社職員、並派員赴各地宣傳指導、對各單位合作社實施各種宣傳工作、實施春耕貸款、舉辦食糧增產之獎勵、並物資配給之宣傳、頗得各方之協力。

感謝殉職英靈

社會局印製符號萬餘枚 由各校學生向市民售賣

本市社會局爲向建設東亞新秩序及治運工作殉職之英靈、表示感謝、特印製感謝英靈符號一萬五千枚、由教育局協助組織學生售賣團、向市民售賣佩帶、其收入作英靈慰問金、其辦法決定如下、

△售賣團辦法▽

一、爲使社會一般人士感謝強化治安運動殉職英靈起見、希望市民熱烈購買、并於本月二十日一律佩帶、以資紀念與感謝、

二、售賣團由各校自行組織每團學生十人教職一人、沿街挨戶售賣、限每人一張、

三、售賣日期、五月十九日十二時卅分起、至七時止、

四、價目每張符號售價一角、每團限售一百張、

五、各校售賣之款、務於本月二十日上午送交教育局、督學室、以便彙轉、（所繳之款以五元以上之鈔票爲限以便查點）、

六、各小學校之售賣團職員由女生組織之、其不足者、得由男生組織之、率領者一律限女教員、

一由各校代售數一

校名	分配符號數目	售款數目	團數與率領人數	團員數目
市立師範學校	一千張	一百元	十人	一百人
市立中學校	一千張	一百元	十人	一百人
市立女子中學校	一千張	一百元	十人	一百人
私立禮賢中學校	一千張	一百元	十人	一百人
私立東文中學校	一千張	一百元	十人	一百人
私立聖功女子中學校	一千張	一百元	十人	一百人
私立文德女子中學校	一千張	一百元	十人	一百人
私立崇德中學校	一千張	一百元	十人	一百人
市立北京路小學校	千五張	百五十元	十五人	百五十人
市立台西鎮小學校	千五張	百五十元	十五人	百五十人
市立黃台路小學校	千五張	百五十元	十五人	百五十人
市立台東鎮小學校	千五張	百五十元	十五人	百五十人
市立江蘇路小學校	一千張	一百元	十人	一百人
總計	一萬五千張	一千五百元	一百五十團	一千五百人

中日兩國共同協力 完遂大東亞戰爭

決依強大之武力將蔣政權擊滅 緒方所長返青對記者發表談話

過去出席在南京所召開之興亞院長官會議、此刻已歸返青島之緒方興亞院出張所長、於十七日下午二時、與在青記者團會見、就南京方面之進展情況、及全般實施、并華北物價對策等、發表如左之談話：

英美與日本之宣戰者因對於抗日作戰始終抱一縷之希望、而蔣政權因大東亞戰之開戰、完全與彼之願望相違、蓋自日本建國史上未曾有之緒戰以來、以海陸協力猛進、建立戰史上未曾有之赫赫偉績、且下南北太平洋、因屬東亞之地域、關於英美之敗退、殲然實現、同時蔣政權之逃竄、亦被擊碎、致使蔣介石、非常窮慌、今也、其狼狽情況、已達於極點、同時因英美希望獲得敗勢、將其置之度外、而致陷於悲慘之境遇、反之、則汪精衛氏、抱持大東亞戰爭之大目的、而與日本共同協力、持必勝之堅信、此我等所無量快慰而表感激者也、同時、汪主席言、中國之將來、可與日本相共、蓋日本勝利之日、亦即中國勝利之日也、故爲遂行戰爭、對於日本、決不惜供與任何之便利、及最大之協力、對之、日本方面、關於支援國民政府、及強化育成、亦不惜任何之努力、并堅持從來之方針、共同向完遂大東亞戰爭邁進、此外、對於蔣政權、決依強大武力、將其擊滅、同時、對英美必滅之堅強信念、日益牢固、又對於青島、因日華愈益協力、我等對市公署強力育成、期望加一層之努力、蓋從前華人方面、對於大東亞戰爭、多視爲他人之事、而有不干己事之傾向、殊爲誤謬之極、所謂大東亞戰爭、係諸東亞諸民族之繁榮、對此點應深加理解、觀夫今次之實施就華北之物價對策言之、不惟理解、且加以協力、以收關於物價對策、預料今後愈益強化云。

實施治運工作（續）

威海衛中日官民協力

（本報名旦特派員發）關於威海衛第四次治安強化運動之大要、已誌昨報、又自六月以來、假專員公署大操場、舉行朝會、出席者自公署職員爲始、經委員等、關於治強推進狀況、加以報告、最後共同作新民體操、至此宣告散會、因此對於各部員、及重要等之振作精神、頗有效果、繼續新民主義之普及、及三大目標之解說、指導各宗教團體、以電影、標語、或張貼傳單等、此外開諸名流講演會、由各學校派遣人員、担任講述、同時令各商店施以宣傳、作強力之宣傳、尤其關於勤儉增產運動、基於左之要、茲將實施要領臚列如次：

一、期民生之安定、應以糧食自給自足爲最大對策、而華北對大東亞戰爭應肩負兵站基地的使命、尤爲必要、俾完遂依軍需資源之對日滿底協力、上述要領、亦宜使合作社徹底週知、並加以積極指導、俾能表裏一體、共同以堅強之毅力、實行糧食及各資源之消費節約、與增加生產、各以熱誠、向勤儉增產邁進、

二、消費之節約、宜嚴重於都市、尤須厲行儲蓄、愛護物資、更生廢品、禁用奢侈品、簡易婚葬、廢止陋禮、促進禁煙禁毒等工作、尤宜由各機關團體首先實踐示範、

三、爲增進生產能率起見、須依強化助成及指導各種春耕、尤賓合作社、表彰農產物、礦工產物之比賽、或爲多收穫多產之比賽、積業促進獎勵生產、又在各機關團體、宜賞罰嚴正、積極力圖增加能率、

四、爲促進物資之搬出、及配給合理化、尤須注重合作社、與保甲、交易場、農倉等等相互關係、爲有機的緊密化、充實諸制度機構、取締暴利、嚴罰囤積、及其適切工作、

尤因日本方面、領事館及警察署、居留民會、特殊會社等、努力協助辦理治強運動、而使之效率增進、致威海特區之治安、日益鞏固、又加以官民一體傾注非常之努力、爲期明朗特區之實現、對其前途大放光明云。

市政會議修正各稅則 市署明令公佈（續）

一妓女捐規則一

第一條、凡在本市地區內妓館之妓女、須依照本規則課徵妓女捐、

第二條、妓女捐按月分左列等級捐率徵收之、

一等妓女每月二元

二等妓女每月一元五角

三等妓女每月一元

第三條、妓女捐以經營妓館者、爲徵收義務者、

第四條、徵收義務者徵收該月妓女之捐款、自接到納捐通知之日起、於十五日以內、添具納捐告知書、向財政局繳納之、

第五條、妓女捐於第四條規定之日期、不繳納時、得加徵捐額一倍之罰款、如逾月不繳納者、得撤銷其妓館執照、或停止其營業、並追繳未納捐款、

第六條、妓女如在每月二十五日以後開業、或在每月五日以前繳納歇業者、得免納該月分之捐款、但對於每月五日以後歇業、或每月二十五日以前開業者、則不按日數減免、須繳收全月捐額、

第七條、凡依照妓女捐第六條之規定、呈請免繳捐款時、須附具事實、呈報財政局長、

第八條、徵收義務者、對於妓女有異動時、須將左列事項呈報財政局長、

一、姓名及年齡、二、開業或歇業年月日、三、妓女之等級

第九條、繳納妓女捐須使用財政局特製之三聯單式之通知書、

第十條、徵收義務者違反第四條、第五條、第六條、第八條之規定時、處以五十元以下之罰款、或二十九日以內之拘留、

第十一條、因詐僞及其他不正行爲、如欲偸漏妓女捐、或意圖偸漏者、處以捐額之一倍以上八十倍以下之相當罰款、

第十二條、本規則自公布之日起施行、中華民國二十六年五月修正公布、青島市徵收樂戶娼妓月捐規則廢止之、

一遊興飲食稅規則一

第一條、凡招呼妓女或藝人及在娛樂場所消費金錢者、并在飲食店、飲食費及其他類似之場所消費金錢者、須依本規則徵收遊興飲食稅、

第二條、遊興飲食稅之課稅標準、及稅率如左：

一、招呼妓女或藝人在娛樂場所消費金錢者、徵收其消費額之百分之二十、二、在飲食店之飲食費、或其他類似之場所消費金錢者、徵收消費額之百分之二十、但第二項之飲食消費額不滿三元時、不在此限、二人以上共同飲食時、應視爲一人之消費、

第三條、遊興飲食稅以各該營業者、爲義務代徵人、

第四條、義務代徵人、於每次收受消費者之遊興飲食費時、應依規定之稅率徵收遊興飲食稅、

第五條、義務代徵人於徵收遊興飲食稅、須於付給消費者之領收證上記載納稅完畢之字樣、

第六條、義務代徵人之手續費、以徵收額百分之三發給之、

第七條、義務代徵人應依第一號樣式之遊興飲食稅原簿記載必要之事項、不得玩忽、

第八條、義務代徵人於徵收遊興飲食稅時、須填具第二號樣式申告書、於翌月七日以前、向財政局繳之、

第九條、義務代徵人、在期限內不爲辦理前條之手續、或認爲有偸漏之申告時、財政局得限定日期飭令其繳納稅款、

第十條、義務代徵人停止營業或移轉他處時、須即時呈報財政局、

第十一條、財政局長於必要時、得飭令稅務檢查員向義務代徵人、檢查遊興飲食稅原簿及關於營業之帳簿物件、前項之檢查員、義務代徵人不得拒絕、

第十二條、義務代徵人、怠於第七條第八條第十條之手續、或拒絕第十一條之檢查或妨害者、處以五十元以下之罰款、或二十九日以內之拘留、

第十三條、因詐僞及其他不正之行爲、如欲偸漏遊興飲食稅、或意圖偸漏時處以偸漏稅額之一倍以上十倍以下之相當罰款、

第十四條、本規則自公布之日起施行、

中華民國二十九年四月一日公布令第五號青島特別市筵席消費捐暫行規則廢止之、

「註」一、遊興飲食每一次應記載一次、

二、遊興飲食稅額、須以記載消費額之百分之二十之金額、但未滿一分之零數須削除之、

三、妓女姓名及各別列記之其遊興費、須記其合計金額、

四、擔任檢查員記入之檢查調查員、於查地檢查終了時、須蓋印以資查核、

五、本簿每號填列於第一號樣式之申告書內。

清鄉工作訓練班 昨舉行畢業禮

江部長代表總會長致詞

清鄉工作要員訓練班、昨（十七）日修業完畢、特舉行畢業典禮於貴州路訓練處、如儀開會後、江事務部長代表總會長致訓詞、訓練處長致訓詞、興亞院熊谷囑託、警察局傳長、相繼致祝辭、畢業生代表致答詞、禮成散會、茲將總會長訓詞、錄誌於次：

今日爲新民會清鄉工作要員訓練班畢業典禮、各位來賓及諸位師生、聚集一堂、鄙人亦得參加、不勝欣幸、特對諸位講幾句話、都市治安在鄉區秩序穩定、而清鄉工作、尤爲維持鄉區治安之急務、此次新民會爲協力市署、謀求澈底建設鄉區起見、特組織清鄉工作訓練班、受訓諸君、皆爲優秀人才、此次畢業之後、望各本平日師長之指示、深到鄉間、以所學見諸實施、對於人民思想之糾正、新東亞建設意義之宣傳、多所盡力、俾使鄉村人民、於行爲上、思想上皆納於正軌、化鴟梟爲鸞鳳、變蕭艾爲芳蘭、方能不負所學、況目下正當勵行治安強化之時、望大家多所盡力、爲地方謀幸福、爲人民作導師、將來定能立偉大成績、此鄙人所不勝企盼者也。

投票結果

新民會治運畫

新民會主辦之第四次治強運動宣傳畫展、業於十五日圓滿閉幕、投票結果、昨日揭曉、以十六號畫得票最多、抽籤結果、劉占功獲頭獎、新民會頃已分函各得獎者、前往領取獎金、茲將各得獎之宣傳畫票數、及抽籤得獎者姓名、誌錄於次。一等獎、十六號、得票四〇六只、劉占功得獎金三十元、二等獎、四三號、得票二七九只、三九號、得票二五五只、紀克亮、王梧民、各得獎金十元、三等獎、三五號、得票二三四只、三八號、得票一八三只、二五號、得票一八〇只、陸興順、周子麟、宿良箴各得五元。

禁止捕捉

飛禽走獸 警局佈告市民

警察局佈告、以上天有好生之德、野生動物無害於人、鄉愚之輩往往網羅各種野生飛禽走獸及田雞等售賣供食、實屬有背育生之道、特呈請市署嚴厲通令禁止、該局據函後刻已佈告市民週知、茲錄佈告原文於下：

爲布告事、案奉青島特別市公署總字第一六零四號訓令內開、爲訓令事、案准蓮池放生會函開、邇因陽回大地、百物滋生、天地胸成於焉是賴、詎知丁逢厄運、人心丕變、世道淪亡、殺業宏開、瀰漫全世、仁慈不講、亂無已時、本會鑒於自然因果鐵律之嚴重、是以本上天好生之德、努力倡導護生以挽劫運、惟以國際戰爭與世人食肉惡風、固非一紙空文所可收效、但對於拿捕飛禽走獸販賣、實可仰仗官府功令而移風、因野生動物無害於人、若鑒於恩、每以各方行懇放生、或採捕愛玩禽鳥之輩、遂乘機牟利、卵育、而促生機、致大和、情尤可惡、素仰鈞署推廣仁政、贊助陶鈞不遺餘力、伏乞恩准通行所屬、佈告地方禁止市鄉、不得再將各種野生飛禽走獸、及田雞等網羅傳賣、如有故違一經告發、即以違警罰辦、用暢生機、藉消劫運、苦海衆生不勝迫切懇激待命之至、等因准此、合行令仰遵照、對於飛禽走獸應嚴厲禁止、并佈告商民人等、一體遵照爲要、此令等因奉此、除飭屬嚴厲禁止並隨時取締外、合行布告仰各商民一體週知、切切此布。

教育局定期舉行 學生廣播比賽

廣播電台備給獎品

本市教育局、以暑假即屆、關於學生廣播、即應結束、頃決定於二十八日舉行廣播比賽、業由學務科函知各學校、原函如下：逕啓者、各校暑假瞬將開始、第四次治強運動實施期間亦屆終了、關於各小學校學生輪流廣播一案、經與本市廣播電台商安、定於六月二十八日、即星期日下午六時起、舉行廣播比賽一次、以資結束、每校擇其精彩之節目擔任一項、約需四分鐘之時間、參加團體共十一校、須時四十餘分鐘、作一次之比賽、由電台備給獎品、屆時希貴校參加、並希事先與電台妥爲連絡爲盼、此次比賽完畢後、即停止輪流、何時繼續廣播、再另行通知、除分函外、相應函達。

婦女懇談會 開準備會

各方面代表規定

爲表現中華婦女界、對治運協力之態度與決心、中國婦人會主辦新民會後援之第四次治強運動青島特別市婦女懇談會、將於六月二十日午後三時、在該會宣傳處舉辦、昨日下午三時、舉行準備會於該會、參加者教育方面代表三名、社會方面代表三名、家庭方面代表一名、主席爲青島中國婦人會幹事長等、研討一切準備事宜、茲將參加者各方面代表誌之於次、主席、青島中國婦人會（曹幹事長）、教育方面代表、市立師範學校附屬小學（張令瑛女士）、市立江蘇路小學（徐傳子女士）、市立北京路小學（女士）、社會方面代表、教育局（郭絅女士）、社會局（夏認嫺女士）、廣播電台（李淑貞女士）、家庭方面代表、胡麗吟雪女士、

代替國歌

開會時以卿雲歌 新民會令屬遵照

新民會中央總會、頃訓令各地總會、嗣後對開會儀式、應以卿雲歌代替國歌、宣傳文字或口頭講演、凡皇軍字樣、一律稱友軍或友邦皇軍、茲將通令原文錄誌於次：爲通令事、案查華北現行之卿雲歌、尚未經政府明定爲國歌、嗣後開會儀式、如有唱歌一項、應即改稱卿雲歌、又今後一切宣傳工作、無論文字或口頭、凡有「皇軍」字樣、應一律改稱「友軍」、或「友邦皇軍」、仰即遵照、並轉飭所屬一體知照爲要、此令。

端陽節日 取引所休市

本市取引所紗布物產兩交易部、茲於本月十八日（星期四）爲端陽節、爰例全體休市一天、現已在市場中張貼通知、飭各取引商知照矣。

印製匪僞鈔機關 正犯全部落網

連同贓證解局訊辦

滄口警察分局、張分局長加藤指導員、自三防會滄口支部成立後、本官民合作之精神、維護地方治安、除由三防會員組織巡邏班、并由警察協力指導担任滄口巡邏工作、茲於日昨夜間十時餘、有三防會員於巡邏之際、查得一人行跡可疑、當施以檢查查出該人身邊有匪僞之僞鈔四百九十張（一元券）即由參加巡邏之警士帶案、送局訊辦、據稱是項僞鈔、係由台東鎮廣城住戶劉慶介紹、由海泊村住戶李桑華訂購、於西鎮李光華處寄語、當由該局巡官出動、首將劉慶及李桑華捕獲帶案、供認係由滄陽路五十二號李光華印復將李光華捕獲、當場查出來陽陽時流通券四百九十張、（一元券）、膠縣經濟建設流通券五百零三張、（五元券）山東省民生銀行五十五張（五元券）石印機一架各式僞鈔銅版大小十九頁、小銀元六十五枚、所有全案之正犯、及介紹人、訂購人、販賣人、及證物等、悉被捕獲、僞造機關完全暴露、該分局張分局長、以該警士及三防會員等於值勤之際、服務留心殊堪嘉尚、除召集官警訓話予以鼓勵外、并獎給出力人員國幣拾元、以示獎勵、刻已將全案人犯、備文送請訊辦云、（寫眞爲正犯李光華販賣人孫德傑）

日語講演優良學生 將在日中講演

中國留日同學會青島分會爲普及日語、溝通中日兩國國民之意志、確立東亞共榮圈、推進第四次治安強化運動、曾於十三日舉行日語講演大會、參加講演者、頗得各界好評、日本中學六野校長曾經選出講演優秀者、以團體部第一名、李錫恩（師範學生）、尹長吉、（東文學生）、個人部第一名鄒美楣、（崇德學生）個人部第二名、王忠信、（青商學生）、所講內容以及發音等殊堪嘉佩、特請留日同學會青島分會爲之斡旋、定本月十九日午後三時、邀請鄒恩等四名在日中講演、以加深中日學生間之親善云。

王張氏等誘拐使女 意圖營利被捕

法院分別判處徒刑

婦人王張氏及女子鈕金南誘拐使女張鳳金一案、經警查獲、送往青島地方法院審訊結果現已分別判處徒刑、判決書原文於左、被告王張氏（女年四十三歲、業裁縫、住上海英租界六馬路雲南路五號）鈕金南（女年二十二歲、無事、住上海法租界松山路廣德里一號）右被告等因妨害自由案件、經檢察官提起公訴本院判決如左

△主文 王張氏鈕金南共同意圖營利略誘婦女王張氏、處有期徒刑一年、鈕金南處有期徒刑八月、

△事實 鈕金南之姘夫金成一名變福、與王張氏王剛福等、均相熟識、本年二月二十四日、鈕金南金成王剛福王張氏等共同意圖營利、將與金成同住之容昌形之使女張鳳金、以赴鄉間遊玩爲詞、誘往蜊口碼頭、由王張氏鈕金南帶往大連、擬行價賣、行經本市大港碼頭、被警查獲、并經張鳳金告訴到案、檢察官偵查起訴、

△理由 按右開事實、業據被告等、於初被查獲時、承認不諱、并與張鳳金陳述相符、已甚明確、而其於公判中、乃或稱我不是誘拐、或稱我不是要賣他等語、空言翻異、顯無足取、惟查其於犯罪後、皆深知悛悔、且爭出金成王剛福等之主動、被告等不過附從實施而已、尤以鈕金南本意、赴南京而亦被王張氏金成等據謊誘赴大連、（此部分經訊明鈕金南不告訴）、審酌其情節、自應於法定刑範圍內、從輕處斷、以昭公允、據上論結、應依刑事訴訟法第二百九十一條前段、刑法第二十八條第二百九十八條第二項、第三百零八條、第一項、第五十九條第七十二條、第六十六條、前段、第六十七條第六十八條第六十九條第五十七條各款、判決如主文。

破獲兩賭窟

均經帶案訊辦 市南警察分局

市南警察分局、昨在管界內破獲兩處賭窟、昨日午後十一時餘、在四川路七十號二一七戶韓田氏（三十二歲、日照人）家、抓獲聚賭賣局犯王雲司、韓希明等十九名、連同賭具賭資等、帶往分局罰辦、同日後夜二時餘、又在黃島路三十九號安康里內、郭友亭（三十七歲、諸城人）家、抓獲聚賭犯崔榮漢等八名、均經帶案罰辦云。

安樂鄉

第十八章 無師自通的新歌曲

朱家寶喜歡的拍起手來了、朱太太想不到趙梅麗如此、博學多聞、他不禁疑惑起來了「你是一個從重慶回來不久的歸客、你怎麼知道東亞進行曲、羅進亞細亞、還有保衛東亞、這是我們和平的新中國下、流行新歌曲、你在重慶、包管過連聽也沒有、你怎麼能夠不用琴譜、便會彈起來呢。」

「你說我沒有聽見過、我偏說我已經聽過了、甚至於我還會唱、。」

「自然了、你不會唱、你那裡能會彈呢、不過、你是在那裡聽見的、你是在那裡學會了的、我倒要知道一知道了。」

「你問我在那裡聽見的、老實說、我在重慶、便可以聽到、甚至於天天的聽見、所以我日久天長、不由的哼哼唧唧、我也無師自通了。」

「你在重慶、天天聽見、我不信、重慶是抗戰政權的最大根據地、重慶怎麼聽得見這和平中國流行的新歌曲呢。」

「重慶自然可以聽得見了、重慶的人民、或者可以有着多半數、已經會唱這一類的歌曲了、重慶政權、固然不准許人民在社會上公開的唱這類歌曲、但是、重慶的人民可以聽、可以從無線電收音機內聽出很清晰的歌聲來。」

「哦、是了、重慶政權是無法阻止這空中播送的電波的、他們禁不起科學萬能、重慶的人民、已經有多數會唱我們和平中國的新歌曲了」

朱太太有這種小姐的解釋、他恍然的大悟了。

黃島居民私種罌粟 勒令全部拔除

從此海西毒苗一掃

栽種罌粟、不但妨害農產、流毒社會、莫此爲甚、本市市公署曾屢次通令所屬、嚴禁栽種有案、但仍有一般無智鄉民、陽奉陰違、私行栽種者、海西警察分局呂錫智分局長、於本月十六日率警赴黃島視察、發見有該島居民私種罌粟者、呂分局長當即曉以鴉片爲害之烈、及當局禁種之決意、旋即勒令全部拔除、從茲海西罌粟、已全部肅清云。

前海棧橋頭 發現女屍

法院派員檢驗

近日以來、時有一般青年女郎、受到婚姻之不滿、或家庭之瑣事、而投海自殺者、前海之濱、迴欄附近、留下了幾多冤魂、日前上午八時餘、在前海棧橋迴欄附近、又發現了女屍一具、在海面上漂浮着、海濱遊人發見後、急速報警、由湖北路分駐所的警士跳入海中將其屍體救護上岸、終因時間過久、早已香消玉殞了、該女郎年約十七八歲、服黑上衣、穿藍色的旗袍、短小褲頭、腳穿大足鞋、現在何某人氏、已由青島地方法院派員檢驗、即將抬埋云

現生油市 昨無何成交

期生油米堅穩

本市十七日之現生油市、貨主心思堅站、雖有多家有意進辦、但因貨主抗價益堅、致未如何成交、僅以一百十七元安出寥寥、現生米市、受戶出價六十一元、然因貨主抗價之故、未能脫出、期生油米市、初開襲週二高昂市勢、猶有試探再升之象、因之各副相率吸買、一時漲聲頻呼、大有不可遏止之勢、但因近來人情飽受打擊、多懷忐忑之感、末流傳來利多之風、一時把副爭吐、即又顛落二元、後場人情再爭掙扎、市況依然步入鵠立之境、但因週四休市之故、各副亦不取傾力猛進、遂於穩硬之境況下收市云。

掖縣姚知事 視察治運

召鄉村長會議

掖縣通訊 本縣姚知事、日前偕同部顧問等出發八區小廟後、高埠村、滑家村、胡家村、崔家河一帶視察各村治運工作情形、並召集民衆講述四次治運之三大目標、及大東亞戰爭之戰果、旋赴柳行小北嶺、薛家寺村第二日又赴大廟後班家、郭家店一帶視察、均對治運工作、有相當進展、同時並檢閱自衛團、召開鄉村長會議、結果圓滿云。

湖絡市況

本市昨日湖絡市況、老一號均告退縮、新一號皆爲上升、而八號絡則更見軒騰、茲將各絡所安價目分列於後、宗興二號大絡八十四元、忠興二號大絡八十四元、三八忠興新一號大絡七十五元、宗興新一號大絡八十七元、忠興新一號大絡八十八元、振漢新一號大絡九十五元、公興新一號大絡八十七元、華興新一號大絡八十七元、忠興老一號大絡二百六十八元、華興老一號大絡二百六十七元云。

啤酒價格公定

如有故違從嚴罰辦

自去歲以來、啤酒一宗、飛漲不已、每瓶竟達兩元餘、一般啤酒商、多利用時機、高抬貨價、鬧集居奇、而各飯館之售價、售至兩元五角之多、頃社會局、依照華北緊急物價對策要綱、將啤酒規定公定價格、命市商會轉飭各飯家依照公定價格出售、違者從嚴罰辦、各牌啤酒同一價格、飯館售價、包括捐稅在內、茲將公定價格探誌於左：各牌啤酒、每箱三十七元一角、各批發家以零賣家、每瓶一律八角五分、飯館售價每瓶一律一元零五分

內外行情

【六月十七日】 本市市況

○生油期貨前場	
七月開	117.20
最高	118.20
最低	116.25
收盤	116.30
成	720車
○生米期貨前場	
七月開	61.50
最高	61.90
最低	60.70
收盤	60.70
成	116車
○土產現貨	
黌生油	117.00
	118.00
成	50簍
淨生油	120.00
成	10桶
豆油	95.00
牛油	140.00
○雜糧市	
膠州小米	30.00
元豆	30.00
小麥	40.00
火車高粱	25.00
苞米	24.50
元豆	29.00
莞豆	26.50
小麥	39.00
小米	27.50
芝麻	60.00
濟南吉豆	33.50
濟寧吉豆	30.00
高密小米	41.00
青口元豆	30.00
芝麻	59.00
本街豆餅	20.40
生餅	18.20
○生油期貨後場	
七月開	117.00
最高	118.00
最低	116.00
收盤	117.50
○生米期貨後場	
七月開	61.00
最高	61.60
最低	60.80
收盤	61.40

外埠市況

○大阪短期前場開盤	
大新	74.00
新鐘	98.50
日鐘	58.30
窯業	74.50
新帝人	88.20
商船	100.30
○東京短期前場開盤	
新東	136.50
新船	96.10
滿鐵	71.30
三菱重工	87.40
日魯	76.90
滿業	57.10
軍票及兌換市場	
17元16—15賣	
18元0—0買	
○金塊市場	24500元
○美金市收價	37.50
○香港金塊	4.40
○天津麵粉市場	
汽船粉	25.00
綠三角粉	22.75
唐山糧雜市前場 前場開盤	
高粱 六月開	30.81
收盤	30.89
七月開	30.91
收盤	30.92
合豆 六月開	31.00
收盤	34.00
七月開	34.14
收盤	34.14
豆餅 六月開	76.80
收盤	76.80
七月開	78.90
收盤	78.90
豆油 六月開	102.00
收盤	無市
七月開	97.50
收盤	97.70
生油 六月開	97.70
收盤	97.70
七月開	99.40
收盤	99.30
生米 六月開	51.10
收盤	51.10
七月開	51.90
收盤	51.80

天津雜糧市前場	
生油 六月開	106.60
最高	107.10
最低	106.00
收盤	106.40
七月開	106.60
最高	106.90
最低	105.80
收盤	106.20
生米 六月開	51.10
最高	51.30
最低	51.15
收盤	51.25
七月開	51.90
最高	51.90
最低	51.60
收盤	51.64
高粱 六月開	22.05
最高	22.05
最低	21.50
收盤	21.59
七月開	21.98
收盤	21.60
黃豆 六月開	30.40
最高	30.46
最低	30.38
收盤	30.40
七月開	30.45
最高	30.30
最低	30.20
收盤	30.27
黑豆 六月開	24.02
收盤	24.12
七月開	24.11
最高	24.20
最低	24.10
收盤	24.19
玉米 六月開	24.70
最高	24.72
最低	24.40
收盤	24.16
七月開	24.00
收盤	24.90
最高	23.60
最低	23.62
○唐山雜糧市場後場開盤	
高粱 六月開	30.83
收盤	30.73
七月開	30.65
收盤	30.81
合豆 六月開	33.98
收盤	33.93
七月開	34.10
收盤	34.09
豆餅 六月開	76.30
收盤	76.10
七月開	78.74
收盤	78.30
豆油 六月開	無市
收盤	101.90
七月開	97.30
收盤	96.80
生油 六月開	97.30
收盤	97.30
七月開	99.20
收盤	99.20
生米 六月開	50.90
收盤	51.00
七月開	無市
收盤	51.80
【六月十六日】天津雜糧市後場	
生油 六月開	106.40
最高	106.50
最低	106.30
收盤	106.30
七月開	106.50
最高	106.60
最低	106.30
收盤	106.50
生米 六月開	50.85
收盤	51.35
七月開	51.55
最高	51.98
最低	51.55
收盤	51.90

鐵騎銀瓶傳 (11)

王度廬著・銕海畫

第四回　憑義懷單劍驅賊衆　訪俠蹤匹馬越關山

那裡的地勢險惡、他們的弓箭也施展得開、他們原是想把你用亂箭射死、所以他也找了幾名官人去、他們不定在縣裡告了你什麼罪名啦、就是把你射死在那裡、也是白死。乾脆一句話、無論是誰勝誰敗、咱們跟他的這個仇算是結下啦！再往西行、休想一路無事！」韓鐵芳皺了一皺眉、又扭頭去看見那老掌櫃子正在靠着酒缸、傾耳聽着。韓鐵芳又斟了一盃飲了、遂就悄聲說：「師父！我並不怕他們、我只愁的是人單勢孤、你若能幫助我、咱們在一兩天內就把這事情辦了、為本地除一大害、然後往西走。我想西路的豪傑雖多、武藝也未必能如我師徒。」瘦老頭拿着酒壺、就着嘴兒吸着酒、也探頭悄聲兒說：「我不是不去幫助、今天早晨你走之後、我也很忙了一陣、只是現在我們兩人不能同時都出頭、一個在明處、一個在暗處、這樣才能夠辦事、現在你是不能再到南關去了、去了就准出官司、可是我、除了那店裡的夥計、別的人還都不認識我。我是想要先探出那………」說到這裏他的聲音更小了、又說：「在明處刀槍對敵的事兒可歸你、暗中、救荷姑的事兒可歸我、我就是由藏家把那媳婦背出來也沒有什麼的、反正我也這麼大年紀了。現在神手張正在城裡替我打聽、因為閻家的家眷現在都進了城、可不知道有否荷姑在內？」韓鐵芳點了點頭。瘦老頭又說：「現在你先到馮家歇會兒去、待會、或是我或是神手張、一定給你去送信、你先走、咱們兩人別在一塊兒走。」韓鐵芳點了點頭、就站起身來、由桌下拿起了刀、那個老掌櫃的到這時才面現驚訝之色、韓鐵芳又向瘦老頭使了個眼色、告訴他師父對這個人應當注意點、因為剛才二人說的話若被這人聽了去、傳到了藏家、事情可就更難辦了。瘦老頭卻搖了搖頭、表示着不要緊、並笑着說：「我這兩隻眼睛最得出人來！」韓鐵芳出了酒舖、向北走了不遠、就離開大道轉進了一條小徑、一面揚首看着方向、一面曲曲折折地尋着路去走、不多時就進了馮老忠的那個村落、因為他手中提着刀、胳臂上有血跡、所以有幾個孩子都追着他、看他、才一進村就遇見那李老伯、他是緊叫騙嚇村裡的人、不要向外面去說他來到這裡、那李老伯驚慌慌地答應着、韓鐵芳就進了馮家、馮家的情形更是悽

慘、母子正在吃午飯、他們的午飯只是拿玉米麵煮的半小鍋粥、又稀又少、李老伯在門外把那群孩子轟逐開了、又進來向韓鐵芳問話、韓鐵芳却先取出點錢來、叫李老伯去給買點飯來、李老伯不肯收錢、韓鐵芳却勉强交給他、說：「隨便弄些什麼吃的來就行、我吃些東西還要走呢、請求快一些！」這時馮老忠依然坐在炕上、顫顫的雙手拿着一隻飯盌、帶着驚疑的苦臉問說：「大爺！您怎麼樣啦？」韓鐵芳擺手說：「你放心！今天晚間或是明天、必能把你的媳婦送回來、可是、事情辦完了之後、也許你們不能在這裡住了、但我也有安善的地方安置你們！」馮老忠簡直跟傻子似的、直着眼看着、忽然他一眼看見了韓鐵芳衣袖上所染的血、他就驚訝地說：「大爺！你為我們的事受了傷啦？」韓鐵芳說：「不要緊！藏圖士現在受的傷比我還重。」馮老太太也過來流着老淚說：「大恩人您別為我們的事太為難呀！我這老命交給他倒不要緊、您是管閒事的人！要真………」韓鐵芳說：「這件閒事我要管到底！可惜今天我沒有想到藏圖士竟有這大的勢力、他不是惡霸、簡直是强盜了！」這時那李老伯又走進來、悄聲兒蹙着眉：「可不是强盜嗎？常常有許多騎着馬帶着刀的人去他莊裡、南邊板橋村那姓余的、我總城裡認識他的人說：他名叫金刀太歲余旺、是西安府的镖頭、因為犯了大案才逃到這裡來的、他還有幾個弟兄、也與他同時作案都藏在鄰縣、縣官也睜一隻眼、閉一隻眼不去捉他們、他們都跟藏圖士是好朋友。」韓鐵芳一聽、知道剛才自己在山上殺傷的那武藝較好使刀的大漢、一定是金刀太歲。心中也明白、就是把這裡的事情辦完、那麼西邊的路上必是處處荊棘、隨時都有仇敵、只憑師父瘦老獨幫助自己也怕不行、他太不勇敢、最好是那山上的人、那個病人、

今日節目

端陽節特輯節目▼▲八、〇〇新民體操▲八、二〇修養講座▲八、四〇華北解說▲九、〇〇新聞▲九、二〇商情行市▲九、三〇行政工作報告▲一一、三〇兒童時間、民間故事、蒲龍文虎、金雨園▲一二、〇〇報時（以上北京）唱片、新民之歌、甘露寺▲一二、一〇職業介紹（以上青島）▲一二、一五娛樂節目（北京）（一）東韻、借傘、婆爛田（二）馬頭調、法海陽鉢、蔡子明（三）灤州影戲、雄黃酒、德順影戲社▲一三、二五歌曲唱片（青島）夢、燈開花▲一三、三〇評書、水滸傳（第一二三回）蔣評芳▲一四、三〇新聞▲一四、五〇講座、對愛路村放送、愛路講座（十二）華北交通公司警務局愛路第一李鈺銑▲一五、一〇單弦、金山寺、梁建臣▲一八、〇〇新聞▲一八、一五兒童時間、小朋友詞劇團出演、兒童劇、端陽節▲一八、四〇一週大事彙述▲一九、〇〇娛樂節目（一）蓮花落、白娘子自嘆、德熙峰（二）唐山大鼓、斷橋、魏喜奎▲一九、四〇演講▲二〇、〇〇新聞▲二〇、二〇趣味講話▲二〇、四〇京劇清唱、北京國劇學會崑曲研究會會員演播雷峰塔、（以上北京）▲二一、三〇地方新聞、預報節目（青島）▲二一、四〇絲竹合奏、夏景選曲、到夏來、出水蓮、走盤珠、高山流水▲二二、〇〇報時新聞新聞解說▲二二、二〇京劇（以上北京）

海州組合出帆

海州行　瑞祥　永祥　恆新　義通　海州
得春　石臼所行　昭祥　石島行　義順
　　　元泰　承春　新顺　華吉　太平

株式會社中村組　隱岐輪船洋行　協信海運株式會社　海州汽船同業組合
電話　22二四四五九三三七三號

樟木箱

貴重衣料保藏不周必被蟲傷　敝號精製優美樟木箱廉價出售歡迎參觀

荷澤二路十一號　吉潤商行　電話二六〇一四號

新到！

各種地毯　廉價出售　勿失良機

廣西路第一旅社內　電話二二一九七九號

新文化書局　北方書店　新書半價

學用品廉價好消息！特設廉價部
（一）一元可購文具五件
（二）一元可購實用書五本
一元可購文藝書五本
一元可購日記本五本
一元可購鉛筆廿支
一元可購毛筆五支
日期十天為限　優待學生每人只限一只

地址　青島濰縣路七十九號　濟南商埠緯四路北首

會計師　王炳芝

事務所　肥城路四三號　電話2·7885號

英記酒樓

酒菜　麵飯　星期　茶點

山東路一七〇號電話二五五九號

贈扇！

濼東釀酒廠　釀造之白蘭香美酒、香檳酒物主顧、特備大批精美扇子凡購酒二瓶贈扇一把多購多贈、諸君勿失良機

正大　東萬生　一大東鎮　福春　（東鎮）批發處

電話2七五二三

遺失居住證聲明欄

第二七二九四三號居住證遺失　濰陽路福字一三號雲家有
第三四三二三三號居住證遺失　台東八路二〇號于喜成
第二九〇五二八號居住證遺失　小村莊志義巷二二六號趙開泉
第三一一四八號居住證遺失　大成路九八號七戶宮中欽
第二四一五〇四號居住證遺失　東吳家村台柳路二三號楊海濱
第一六一九六七號居住證遺失　長安南路道壽里一六號鄭全松
第〇六四八九九號居住證遺失　四川路二一號附六五戶苑青明
第〇四三一二三號居住證遺失　大學路四號李寶玉
第〇七五七六四號居住證遺失　四川路七〇號四三三戶吳洪孝
第二一〇六五五號居住證遺失　小港一路六號欒正仁
第三三一六〇四號居住證遺失　徐家麥島村六四號徐嘉玉
第一二二八九〇號居住證遺失　濟寧路鴻來公四二號宋其昌
第五一四一二號　身份證遺失　濰縣南關大街一八號康增亮
第〇四七二三五號居住證遺失　浙江路一六號李長庚
第三三五八〇二號居住證遺失　小陽一路一三號匙明堂
第一九二九七〇號居住證遺失　聊城路一八號劉明集
第〇六二二〇一號居住證遺失　石村路一號孫江海
第四三五六七二號居住證遺失　王家上流莊一二一號王從璋
第二八五四九七號居住證遺失　差溝路四八號一三戶馮玉田
第〇〇一〇九五號居住證遺失　山東路二〇一號臧孟嘉
第〇〇八九二〇號居住證遺失　天津路二三號源泉誠劉文德
第三九三六三六號居住證遺失　滄口東達翁村八五號潘寶山
第三五二一三〇號居住證遺失　滄口松柏路五三號徐煥堂
第一七二四五〇號居住證遺失　陵縣路七號內六號張本寬
第一五六五二四號居住證遺失　陵縣路七號恰和公司王禮庭
第二七八六八號居住證遺失　華陽路六號孫秀民
第〇七九三九四號居住證遺失　貴州路三號二八九號宋校堂

平度縣承德堂家長許官起雲緊要聲明

啓者起雲自幼隨父承德堂許炳常爲業業生有子女各一現子基洛年十四歲女基華年十六歲均未成人不幸丈夫病故起雲撫孤孀居度日如年值茲地方變亂家道難艱乃携幼子幼女遷居青市孕遭不測只有起雲丈夫前妻子基夏在幾年前而立在此時期難保無被人誘惑欺起雲母子孀孤對起雲繼承亡夫遺產假冒名義偷賣盜買指產抵債以供揮霍情事臨時逕渭不分眞假難辨爲防患未然計凡無起雲蓋章簽字無論任何人假藉名義或倒塡年月變產欠債概作無效深恐各界同鄉親友不明眞相致受其愚除向管巨　署呈明備案外謹此登報鄭重聲明如右

平度承德堂許基夏緊要聲明

啓者敝人現因家務在縣調解前有承德堂圖章在此訴訟期內一切使用暫作失效嗣後凡關所有青島樓房及原籍不動產之變動或以承德堂名義取借等事如未經敝人認可蓋章一律無效深恐各界不明眞相特此鄭重聲明

遺失聲明

還啓者馬牧集協記於本年四月二十二日由河南實業銀行商邱辦事處開出青島大阜銀行照付商字二七四號滙票一紙計國幣三百五十元正拾頭人源順德今不慎遺失除向該行掛失止付外特此登報聲明無論落於何人之手概行作廢

青島源順德啓

遺失聲明

敝號原使用之長形楷字木印一個上刻青島海泊德合織染廠字樣因敝號於六月十三日不愼遺失除改用新樣圖章並登報聲明作廢外倘後該印無論發生任何事故概作無效　海泊村一一三號德合織染廠

緊要聲明

茲有本廠夥友四人均已出號經本廠担保領下列居住證徐西林五四六〇六三號徐潤海三一〇八二五號劉澤遠三一〇八二四號鄭汝楷三一〇八二七號今將居住證帶出除向警察局撤保註銷外特再登報聲明作廢

芙蓉路二號恒大織廠啓

舖墊出兌

有磨坊一處內有電機電磨兩盤因無意經營願將全部舖墊出兌有願接辦者請至汶上路八十七號接洽

緊要聲明

茲因陳友仁高振閣管丹亭等合資在東鎭歷城路開設振華電業今因高振閣管丹亭無意進行情願辭退讓與陳友仁名下經營並將前加入之股本照眼結算清楚如數抽出嗣後對於振華電業無論盈虧以及該二人私人眼目及前代人担保等事兩相無涉除另立字據外特此登報聲明

辭退人高振閣管丹亭仝啓　台東鎭歷城路振華電業經理陳友仁啓

緊要聲明

茲敝櫃夥胡煥春現已出號帶去敝號担保所領第三一七一四五號居住證一份除聲請警察局註銷外嗣後該人在外一切行動概與敝號無涉特此聲明

華陽路三九號義華工廠合記

緊要聲明

敝號夥友周可明楊子泉二君俱另有高就業經出號本號担保之居住證周君三八二七〇六號楊君三八四一四九號俱呈請警察局註銷外恐未週知特此聲明

滄口東達翁村八十五號同興德啓

遺失聲明

敬啓者敝人蓋爾（E·KEIL）前領到青島警察局第一七八號司機牌一只不愼遺失除呈請警察局補發外隨後此牌落於任何人之手概作無效特此登報聲明

德籍蓋爾（E·KEIL）啓

雲母粉

新製品各種豐富在庫　製造發售　株式會社富原公司　青島濰邑路三號　電話（2）二七九〇七四、六五五九八號

合相家　醒醉客

大相士

來賓請默一分鐘勿開口便知心腹能知你父母存亡弟兄幾位子女多寡妻妾賢愚姻緣順逆變更眞偽判斷你買賣成敗財運宦途兼…自己前程事業…求謀宜心自…問求

現寓天津路悅來棧二十一號候教

金生商行

代辦輸出入口報關運輸

電話（二）二七六四號　五四七三號　無棣二路四十五號

上海飯店

綠樹環繞、別有佳趣、完全時代化！

幽雅、潔淨、寬整、夏季宴會、最為適宜

湖南路三五號　電話二九一〇、二五一〇

五星條皂

五星條皂　FIVE STARS SOAP　SHIN HSING SOAP WORKS CHINA

異軍突起—皂中先鋒

新法製造　品質優良　去垢迅速　經濟耐用

各百貨店均有代售　電話購買專人送上

青島新興肥皂廠出品　廠址萬壽路五五號　電話三一七一九三

安平戲院

滄口路廿二號　電話（二）五二四八

時間：端節假期每日午前十時開始　循環開演

票價：池座一律一元、學生兒童七角、一律加捐一成

今日貢獻最適大衆口味的端節佳禮

萬籟鳴萬古蟾主繪　昆仲主繪　敷心血千萬十　匠心獨運　耗鉅資三年製　二萬尺長中國第一部大戲　取材於名著西遊記‥會上映各地轟動百萬觀衆盛譽傳頌

鐵扇施威！烈燄萬丈！心猿鬥智！七二變化！

鐵扇公主

萬籟鳴萬古蟾主繪‥超古裝影片‥光大藝術‥萬衆歡騰

八戒顯能　魔宮分饗　歌柔鶯聲　舞香鶴鳴　大鬧受辱　風火遭殃　三十三天　走頭無路

注意：本院特聘公司學校等入場券一律停止使用，學生票兒童票暫停發售　長假期間優待券一律停止使用

明星大戲院

四場：一二、五　二四、五　四六、五　六八、五　一八、五　循環

六月十六日起公演

陳大悲改編　楊小仲導演　全部古裝傳記哀艷絕世歌唱悲劇

陳燕燕　梅熹　童月娟　何劍飛　傅威廉　洪警鈴　合演

趙五娘

琵琶記

淪落人（下期）

慈光大戲院

東鎮　雲門路二十三號　電話三一六八八

循環開演：每日起至晚十時、星期例假一時、早晨開演
座價：優等四角、兒童學生三角、加捐一成

（今天獻演）藝華公司最新出品　全部有聲古裝歷史傳奇片

李麗華　嚴化　主演

續集三笑

八夫人　定計　唐伯虎　弄　華公子　倫香　錦　華太師

三劍客（下期公映）

金城大戲院

西大森南村路二十二號

徐碧蘭　陳鳳娥　筱明月

午戲全本　狐狸緣　夜戲　福壽鏡　乾坤

座價：池前十排一元、池後五排一元五角、樓座一律一元、包廂三角、外加觀覽捐一成
售票時間：每日上午十時先期售票、對號入座

新華大戲院

東鎮　寺路三十六號　電話三〇五五六　分院

由滬禮聘新角今日夜登台

朱春霖　汪雪豔　張曉忠

張盛侯　汪豔霞　陸憶雲　張奎官　蘇樹棠　張信雲

今天午戲　七八本　白蛇傳
今天夜戲　九十本　白蛇傳

票價：樓上下一律九角、劇券當日當夜得計總分開場十决不獎

中和戲院

青島山東路北首　電話二二六三二

王慧秋　雪豔鈴　袁小樓　黃寶岩　婁亞儒

午戲全部　白蛇傳
夜戲全部　白蛇傳

午戲價目：池座一元、樓座七角、邊座五角
夜價：池座前十排一元五角、池座後七排一元、樓座一律一元、邊座七角、加捐每位

光陸大戲院

電話二八三〇七　平度路二十二號

循環開演　座價：樓上一元、樓下一律一元、兒童學生七角、加捐一成

今獻轟動華北耗資百萬製年國首創二中國片　天演卡通

新華影業公司一九四一年鉅片

破天荒中國第一部有聲卡通漫畫偉大巨構

（萬籟鳴萬古蟾主繪）

中國卡通家萬籟鳴萬古蟾主繪

鐵扇公主

特備精美鐵扇特贈觀衆先到先贈贈完爲止

給觀衆新的貢獻・給觀衆換換口味

新吉福德祿

戒烟聖藥　老弱多病大癮小癮限期斷癮保證毫無流弊

服後舒適愉快精神煥發毫無痛苦

北京特別市成藥許可證第二十五號

近代偉大發明

新吉福德祿、是濟世之妙品、治毒之靈丹、爲解救苦海中同胞之唯一良劑、經二十餘年之苦心研究、於去歲始告成功、在國外行銷極廣、救活之人不勝枚舉、凡染有鴉片、海洛英、嗎啡、白面及一切慢性中毒等症、服之無不藥到病除、並能於最短期間、解脫一切病魔、敬希有癖同胞從速購服、早脫苦海、而登光明之路。

保證不犯任何毛病、痛苦無憂、不但毫無痛苦且更覺愉快、服用期間定要身體健康之路

包裝　五十片兩元五角　一百片四元八角　二百片九元四角　六百片二十八元

總製造處同仁製藥社　北京東皇城遼教胡同
青島總理大公益藥房　北京路山東路轉角　電話（二）三八六六號
分售處　華豐氏藥房　神州藥房　中國藥房　建美藥房　本市各藥房均有代售
○注意○外埠函購實行信用

華北運輸股份有限公司青島支店

營業科目：辦理海陸轉運事業倉庫營業一般報關代辦、金融委託販賣（買付）保險代理（帝海・日海・住友・朝日・三菱・東洋）代辦勞力、汽車車馬運送及供給包裝運搬荷物

青島山東路一八三號

本社北京　各主要地　在支店出張所出張營業所

電話：代表 2八一一〇一五、直通 二八一二〇一、夜間直通 二二〇七一、海運係 二四〇七一、大通關係 二四一一一、通運係 二四六三三、海港係 三〇一五、碼頭站 二〇〇六二、青島站 二〇一七七、滄口站 五一五三二、支店長宅 二二〇七七、……

青島大新民報印務局

青島堂邑路二十四號　電話（三）一一〇〇、二一四四四、二三一九〇

各種設備：膠版・石版・活版・照像版・銅版・凸鋅版

承印各種印刷：美術畫片、五彩商標、精美日曆、新式紙盒、股票證券、凸凹製品

安樂平

成煙・去毒・滋補・强身

德裕茂堂發行

青島總經理山東路中西大藥房　各藥房均售

戒烟　痔瘡

黑白毒品　七日斷清

戒烟：本院運到大宗德國最新藥品、注射、內服、皆用清毒藥、治療、無論烟癮大小眼一星期、完全戒清、戒除期內、不誤工作、戒後極驗血液、絕無毒質存在、禱保永不復發。

痔瘡：治療方法、新穎完善、專用塗藥治療、日、內痔、外痔、脫肛、便血、瘻管、自然枯落、決無刀割症、一概包治、毫無痛苦、無論遠年近疾、一切肛門等病、服藥時間、行動自由、並不妨害各項職業。

山東路北首一〇〇號　濟衆診療所

絕滅

撒用絕滅殺虫劑　臭虫、蚤、毛虫、虱子等　經過五日後即全滅矣

請快試用罷

東華產業青島支店　電（2）三五六八

照瑞藥用牙粉

完全的牙粉　昭瑞（ゼオラ）牙粉因有殺菌、收斂、換置等三大作用……所以較從來牙粉類根本不同、可稱斯界無雙製品

ゼオラ

大仁堂

大仁堂　久淋　立愈　白濁丸

（證明保好一准有效）此丸治新舊淋病白濁下淋精稠馬口尿道刺痛小便濁澀風毒邪熱便白淋血黃濁下往淋後偏墜尿淋濁症常年不斷凡淋後用千方百納治不好洗療在射不見效此丸一盒即愈白濁大每盒二元大盒四元

大仁堂　花柳　清血　解毒丸

專治五淋白濁魚口便毒痛下疳梅毒入骨筋骨疼痛遍身癬瘡魚口下疳夫一切毒症新毒老毒復發多年梅毒未除根者均能補血解消毒鎖喉痛根本剷除全體毒質以及白濁淋病等一付除根定價每盒一元加料一元五角

大仁堂　婦女　破血丹

此藥專治婦女經閉不通數月不見腹中積病左條右塊氣滯成癖肚大成形血癥瘀症鬼胎邪胎病凡婦女血水不見之病千方百納治不好此丸只用一付其病立下重者三付百病化爲血水元氣無傷白發白中孕婦忌服每付三元單料一元六毛

調經止帶丸

一盒保好無效退洋婦女白帶久而最傷元氣月經因之不調百病因之而生面黃肌瘦飲食無味有時腹冷腰腿酸疼頭暈肚痛赤白帶下之症一盒保好常服延年每付四毛每盒二元

青島分銷處：煙台奇山約社　濰縣　福海約房　大和春金鄉　萬春堂　青州培德　萬春堂高密　順德泉　泰和　膠縣民信藥行　周村同　興茂　博山慶雲莊　威海衛復興永　東鎮威海路　黨業成益

北京大仁堂大藥房開設　濟南小緯六路北口

中華書局闢設古書部

敝局今由各方搜集歷代舊版古書種類甚多特闢古書部以供各界瀏覽版本古雅定價低廉爲研究文學之導師爲點綴客廳之珍品如蒙參觀勿任歡迎

名人字畫歷代古玩陳列樓上歡迎參觀

地址即墨路三十二號　電話（二）三五六五

燕京觀占鰲命相大家

先天大卦　特別奇效

寓膠州路八十八號（即臨淸路口）

頭痛聖藥　新腦

發明商標　醫學博士　發田資孝先生獎許

立止頭痛！靈効如神！！

腦新如遇頭腦疼痛非常難忍時、頭目眩暈神智昏迷時、或讀書過度精神疲倦時及惡醉宿酒未醒時、倘速服腦新可立見奇効、其効若響、服後三分鐘、頓覺頭目爽快神智清新、苦痛若失、有如夜月秋遊能有心曠神怡之妙、此偉績確爲本劑獨具之特長、且雖連續服用、對於腦神經或心臟胃腸等、決無副作用、亦無影響、孕婦服用亦無害

主治：偏正頭痛、頭迷眼花、精神憂鬱、宿酒惡醉、頭沉神昏、腦筋疲乏、面神經痛、暈船暈車

包裝：四包裝　七十錢　十三包裝　三十八錢　六十二包裝　百六十錢

★腦新—藥粉末除有賣藥、…房均有代售　★注意近來市上…　★各地藥房…

發賣元　荒川長太郎合股公司

驅梅聖藥

新・斯必類如神、即武田特製之驅梅聖藥、一般簡稱曰新・斯必、此劑之品質純良與臨症上之並無危險性質、莫不堪以保證、良以新・斯必之所有售品、俱會經極嚴密之化學檢査動物試驗並多數之實地臨症考察以後、始行發售故敢大膽推選、以利梅毒治療、敬希醫家患家認明武田老牌、免招意外不測。

【包裝】壹錢至六錢　各有壹管及拾管裝

各大藥房均有經售

2—23

新斯必類如神

農光藥上市

臭虫大倒其霉

春風日暖、天長夜短、工苦一日、周身困倦、要養精神、全憑安眠、可惡臭虫、成羣造反、四面齊攻、牀褥爲滿、咀尖齒利、勝如刀剪、痛癢難禁、夜夜不免、千方百計、無法躲閃、惟有農光、十足保險、藥到虫除、永不再產、藥如不靈、原洋退還、

青島天信商行總經理　北京路一號　電話2三八六六
各大商埠　各大藥房　各大商店　均有代售

三鞭保腎丸

內務總署批准許可發給成字第五〇號執照天津市政府化驗証冊及各地官廳備案行銷全國三十餘年屢年接到服此藥謝函不勝枚舉主治：腎虧氣弱、陽萎不舉、精滑不固、面黃肌瘦、夢遺滑精、腎氣不足、斷淋結氣、夜多小便、心腎不交、夜不安眠、腦力不足、忘記太盛、腰酸腿軟、神經衰弱、頭暈耳鳴、脾虛胃弱、飲食少進等症功能益精壯陽、醫安神志壯氣血滋真陰補腎水固精髓壯陽助氣強身種子久服無能經胖胃增飲食面色紅潤延年益壽每盒一元五角每三盒爲一料四元現爲普致患者特別提倡起見暫行大廉價大贈送凡買一盒送一盒買一料送一料良機莫失唐山大福堂老藥舖出品

青島經理處山東路金星大藥房　濟南三馬路大同志　濰縣永興商店

買一盒送一盒